



oesken

PHILIPS

Lamper



PERSONALE

Byt

PHILIPS: **Fratrædelser:**

- 6. feb. 1952 frk. Rigmor Råskov, reklame afd.
- 15. feb. 1952 Valdemar Hinrichsen, Extern lampe.
- 16. feb. 1952 Vagn Møller, Ålborg lager.
- 18. feb. 1952 J. P. Samsing, Århus lager.
- 18. feb. 1952 Mogens Philipson, Århus lager.
- 29. feb. 1952 Eugen Frøde, L.K.
- 29. feb. 1952 frk. Grethe Malling, fakturaafd.
- 29. feb. 1952 ingeniør Helge Kanst, Extern modt.
- 29. feb. 1952 frk. Annelise Petersen, telefonomst.
- 1. marts 1952 Børge G. Petersen, Extern lampe.
- 31. marts 1952 Erik Struckmann, lagerkontoret.
- 31. marts 1952 fru Edith Larsen, L.K.
- 31. marts 1952 frk. Kirsten Stockholm Jensen, D.B.
- 31. marts 1952 frk. Bodil Thomsen, Lampe afd.
- 31. marts 1952 frk. Birgit Hansen, Philora afd.
- 30. april 1952 Helge Carstensen.
- 30. april 1952 fru Tove Øster, telf.-omst.
- 30. april 1952 Sv. Schrader, D.B.
- 15. maj 1952 Leif Knudsen, Statistik.

ASAS:

- 1. feb. 1952 lagerforvalter Sv. E. Petersen, Ålborg.
- 1. feb. 1952 ekspedient Karl Mathiesen, Ålborg.
- 1. feb. 1952 assistent, frk. Aase Schmidt, Ålborg.
- 1. feb. 1952 lærling, frk. Birthe Madsen, Odense.
- 15. feb. 1952 chauffør Svend Lauth.
- 16. feb. 1952 afdelingsleder J. A. Jacobsen, Ålborg.
- 16. feb. 1952 ingeniør P. Hauge, Haderslev.
- 16. feb. 1952 repræsentant B. Høgberg.
- 29. feb. 1952 lagerforvalter Chr. Olsen.
- 29. feb. 1952 lagerforvalter P. Wismar, Odense.
- 29. feb. 1952 ekspedient Hans Rasmussen, Haderslev.

- 29. feb. 1952 lagermedhj. Willy Blankenberg, Haderslev.
- 29. feb. 1952 lærling Hans Nielsen, fakt. afd.
- 15. marts 1952 assistent, fru Inger Strøh Christensen, D.B.
- 31. marts 1952 assistent Willy Sabroe Nielsen, fakt. afd.
- 31. marts 1952 assistent, fru Bodil Holm, belysning.
- 31. marts 1952 ekspedient Herluf Nielsen, Århus.
- 31. marts 1952 ekspedient Chr. Abrahamson, Århus.
- 15. april 1952 fuldmægtig Jørgen Martinsen, D.B.

POPE:

- 1. marts 1952 A. Diechmann Hansen, repræsentant, Odense.

Overgået fra Philips til Pope

- 1. marts 1952 ingeniør Martin Clausen.
- 1. marts 1952 ingeniør Knud Norup.

Overgået fra Asas til Philips

- 1. marts 1952 reklamechef Kai Bøge, reklame afd.
- 1. marts 1952 sekretær, frk. Camma Mortensen.
- 1. marts 1952 ingeniør J. Grunnet.
- 1. marts 1952 Jørgen Skelbæk til reklame afd.
- 1. marts 1952 H. Hallev til ordrekontor lampe.
- 1. marts 1952 Carl B. Nielsen til Philora afd.
- 1. marts 1952 Per Bjørnholt til Philora afd.
- 1. marts 1952 Flemming Kristiansen til Philora afd.
- 1. marts 1952 Werner Andersen til belysningsproduktionen.
- 1. marts 1952 Poul Pedersen til belysningsproduktionen.
- 1. marts 1952 ing. Sv. Højer Andersen til belysningsproduktionen.
- 1. marts 1952 ing. Werner E. Pedersen til belysningsproduktionen.
- 1. marts 1952 ing. Egon Jensen til belysningsproduktionen.
- 1. marts 1952 ing. Kurt Nielsen.
- 1. marts 1952 J. P. Aulum.
- 1. marts 1952 Helge Fergo til reklame afd.
- 1. marts 1952 fru Ethel Nielsen til D.B.
- 1. marts 1952 Sv. V. Nielsen til D.B.
- 1. marts 1952 Børge Andersen til Holle-rith.

1. marts 1952 fru Inge Røssel til L. K.
 1. marts 1952 kontorlær. Erik Nielsen til L.K.
 1. marts 1952 kontorlær. Ole Weisskopf til L.K.
 1. marts 1952 assistent Preben Hansen til L.K.
 1. marts 1952 lagerforv. O. G. Christiansen til Århus.
 1. marts 1952 expedient Sv. Christiansen til Århus.
 1. marts 1952 fru Lise Ubbe til Odense.
 1. marts 1952 afdelingsleder H. C. Aarup til Odense.
 1. marts 1952 lagerforv. Edv. Petersen til Odense.
 1. marts 1952 ing. Rasmus Boye, afdelingsleder i Århus.
 1. marts 1952 ing. Per Pacobsen til Extern lampe.
 1. marts 1952 ing. Leiff Aagaard til Extern lampe.
 1. marts 1952 fru Margot Walther til afd. L.K.
 1. marts 1952 fru Eva Skjærlund til afd. L.K.
 1. marts 1952 fru Edel Krantz til afd. L.K.
 1. marts 1952 fru Grethe Bøttger til afd. L.K.

Omflytninger:

1. marts 1952 Bent Clémensen fra afd. Philora til reklame afd.
 1. marts 1952 elev Karsten Nilsson fra fabriken til Repax A/S.

Overgået fra Asas til Philips Fabrik

1. marts 1952 overass. Børge Klemvig.

Bryllupper:

9. marts 1952 har V. Zachariassen, Repax A/S, indgået ægteskab med frk. Ellen Frigård.
 1. maj 1952 indgår Jess Laursen, Repax A/S, ægteskab med frk. Alice Hansen.

FERIELOTTERIET

Hvis De er deltager i ferielotteriet, så se efter om Deres navn findes på listen, der slås op i frokoststuen (resp. i provinsafdelingerne) —, ellers kommer De nemlig ikke med i trækningen.
 Evt. indsigelse rettes til revisorerne

Ole Roos og Edv. Dybdal.

EN HÆDERSMAND af den gamle skole SIGER FARVEL

Den 7. marts forlod vor gamle lagerforvalter i ASAS, Chr. Olsen, vort firma efter 44 års tro tjeneste. Chr. Olsen vil alle dage i firmaets historie stå som et lysende eksempel på en pligtopfyldende, tro og samvittighedsfuld medarbejder, og alle, som har været i kontakt med ham indenfor rammerne i de mange år, har lært at sætte pris på ham for hans gode humør og beredvillighed til altid at give oplysninger af enhver art indenfor sit felt. I kraft af hans dygtighed indenfor Elmateriel-gruppen og hans store ordenssans har han vundet sig respekt i leverandørkredse og ikke mindst i forholdet overfor vore kunder, som han har gjort sit yderste for at betjene hurtigt og sagligt igennem årene, hvilket mange kunder har givet udtryk for.

Det er med vemod, vi siger farvel til en gammel medarbejder, som Chr. Olsen, og idet vi takker ham for hans loyalitet igennem årene, ønsker vi ham et fortsat godt helbred og et langt otium. P. Mikkelsen



Her ses Chr. Olsen blandt alle de gaver og sympatitilkendegivelser, han modtog på sin sidste arbejdsdag.

Hjertelig tak for al venlighed og opmærksomhed på min afskedsdag.

CHR. OLSEN

Lidt om NEON



AF INGENIØR KNUD RICHTER



Netop i disse dage er det 20 år siden, PHILIPS påbegyndte fremstillingen af neonrør her i Danmark. I nogle år forinden havde PHILIPS solgt adskillige reklameanlæg her i landet, hvortil rørene importeredes fra Eindhoven. Det var imidlertid en noget besværlig og kostbar historie, ikke så meget af hensyn til emballering og transport, men risikoen for brud ved montage og opsætning var så stor, at der til hvert anlæg måtte leveres et næsten komplet sæt reservede. De heraf følgende konsekvenser er let forståelige, navnlig da der på det hjemlige marked efterhånden opstod en pågående konkurrence. Valutavanskeligheder og importregulering, der satte ind omkring 1929—30 førte derfor til beslutningen om at starte en produktion her i landet.

Det var under meget beskedne former, den første „fabrik“ indrettedes i en kælder i Krystalgade. De første rør så dagens lys i begyndelsen af marts 1932, og adskillige af dem „lever“ endnu og sender deres fortryllende lys ud i den mørke nat. Det blev en omtumlet tilværelse, fabrikken førte i de følgende år. I 1933, da PHILIPS indrettede radio- og glødelampefabrik på Strandlodsvej, blev neonfabrikken installeret omtrent midt i glødelampefabrikken. Denne herlighed varede kun kort, idet lampefabrikken voksede med rivende hast og krævede mere plads. I 1934 var den første etage af den nye bygning (kontorer og lampelager) færdig, hvorefter neonfabrikken flyttedes ud i den vestre fløj, hvor nu håndpakkeriet er indrettet. Efter ca. et års forløb måtte vi atter søge nye lokaler og foretog i december 35 det store spring til Brønshøj, hvor vi på Frede-

rikssundsvej 274 fandt egnede lokaler til en beskeden udvidelse af fabriken. Produktionen var i de forløbne år op til krigens begyndelse steget jævnt fra ca. 2400 m til ca. 6000 m om året. I perioder, hvor det hjemlige marked viste nogen tilbageholdenhed, suppleredes produktionen ved eksport til Sverige, der på det tidspunkt også havde Norge, Finland og Randstaterne som kunder. Ved krigens begyndelse så det sort ud for neonfabrikken, dog var det muligt at holde en begrænset eksport i gang til Sverige. I december 43 til februar 44 flyttedes fabriken til de nuværende lokaler i Kigkurren 8.

Det var og er stadig af stor betydning at holde fabriken jævnt beskæftiget. Dette er ikke noget særegent forhold ved neonfabrikationen, men det må i denne forbindelse påpeges, at medens glødelampe- og radiofabrikationen ligesom andre masseproduktioner til visse tider kan oparbejde en vis lagerbeholdning og derigennem regulere produktionens størrelse i forhold til salget, er dette umuligt i neonproduktionen, idet alle ordrer udføres efter de i hvert enkelt tilfælde udarbejdede tegninger. Tegningerne udføres som forslag efter samråd med kunden, dennes arkitekt eller installatør, og efter det godkendte forslag udarbejdes arbejdstegningen i fuld størrelse til brug for rørfabrikationen.

Råmaterialerne består af rørglas i længder på ca. 2 m, elektroder til indsmeltning i de færdigbøjede rørsystemer, neon- og argongas samt pulver (lysstof) til indvendig belægning i rørene. Disse materialer leveres fra Eindhoven, medens de til anlæggenes drift nødvendige transformere fremstilles

efter egne specifikationer på en herværende specialfabrik. Som tidligere nævnt fremstilles rørtegninger i fuld størrelse, og efter spejlvendt lyskopi formes de enkelte rørsystemer, hvis længde som regel ikke overstiger ca. 2 m, ved opvarmning over en gasbrænder med tilsat trykluft. Dette arbejde udføres af neonglasrørblæsere, der, efter en 5-årig læretid har aflagt svendepøve i faget. De færdigbøjede rørsystemer gennemgår derefter en renselsesproces og tørres med forvarmet luft. Af de ca. 25 forskellige rørtyper (lysfarver), kræver størstedelen ca. 75 % indvendig pulverbelægning. Når denne er foretaget, forsynes rørene med elektroder og pumpestengel. I store træk foregår

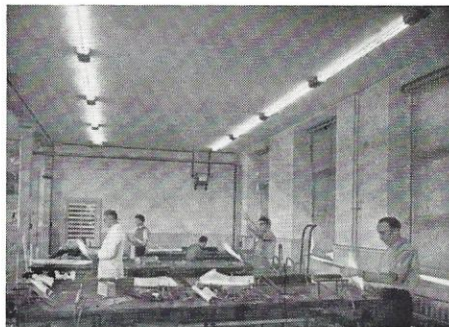

Interiør fra neonfabrikens glasblæseri.

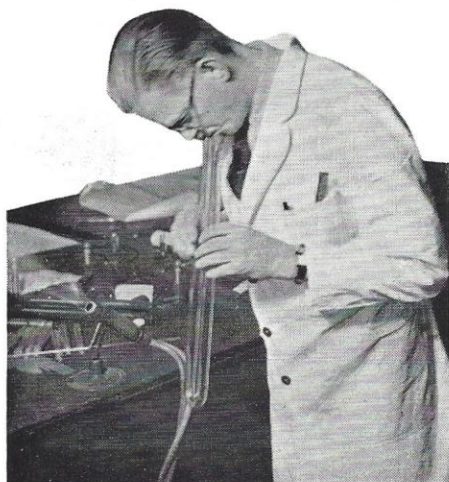

Glasrørblæsning kræver omhu og erfaring.

pumpningen på lignende måde som ved glødelamper. Rørene forbindes til pumpesystemet ved hjælp af pumpestenglen og evakueres. Med en blandet neongas- og luftfyldning opvarmes røret ved strømgennemgang (3—400 mA) til ca. 400° C. Efter atter at have pumpet røret tomt foretages slutfyldningen og afsmeltning. Når rørene har gennemgået en prøvebrænding og kontrol for lysfarve m. m., forsynes de med klemkræver og gennemgår en slutkontrol efter originaltegningen.

Forsendelsen foregår i store trækasser, hvori er fastgjort et par trærammer forsynet med udspændte lærredsgjorder. Rørene fastholdes med gummibånd, der let kan anbringes og giver en passende elasticitet under transporten.

Når rørene er afleveret fra fabriken, arkiveres originaltegningerne, således at de er let tilgængelige. Til hvert anlæg leveres et strømskema, der viser rørenes indbyrdes placering og forbindelse over transformere til den elektriske installation. Hvert rør er påskrevet nr. efter strømskemaet, ordre nr., fabriktionsdag og pulverbetegnelse. Installatøren er således i stand til at rekvirere et hvilket som helst nyt rør i anlægget og hurtigt udskifte defekte og udbrændte rør.

Efter krigens afslutning og restriktionernes ophør var fabriken overbelastet. Selvom fabriken i de nuværende lokaler var udbyg-

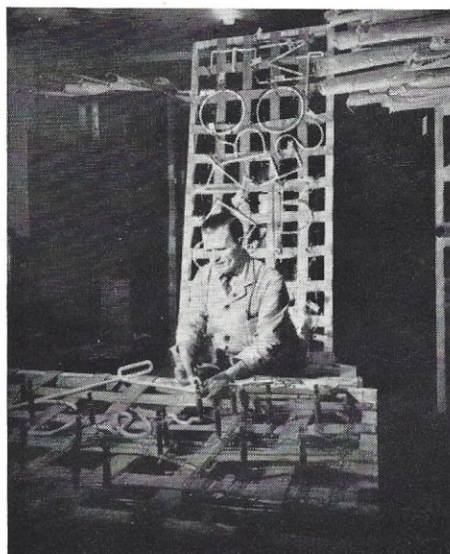

De færdige rør skal pakkes meget forsigtigt.

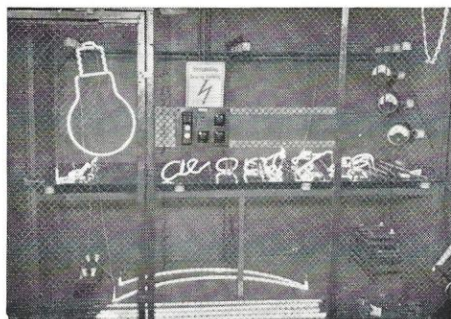

Nye rør prøves i prøve-buret.

get til en betydelig større kapacitet end før krigen, havde vi dog store leveringsvanskeligheder at slås med i de første efterkrigsår. Med det nuværende personale produceres ca. 1000 m rør pr. måned. Der beskæftiges 3 glasrørblæsere, 1 elektrodepå sætter, 4 lærlinge, 1 pumpe, 1 specialarbejder (pulvermand) og 2 kvindelige medhjælpere.

De 20 års udvikling karakteriseres ikke alene ved stigningen i produktionen. En sammenligning af antal rørtyper giver et godt billede i så henseende. Ved starten i 1932 fremstilledes kun 3 forskellige lysfarver, nemlig rødt, blåt og grønt. I dag er antallet 25.

HVORFOR?

Hvorfor er man, mens dette blad udkommer, ved at splitte en stor del af det indre i Industrigårdens nordfløj ad? Vi har dog kun lige nået at tapetsere færdig efter husets opbygning. Ja, men nu er der igen sket noget. Og de velbekendte organisatoriske ændringer hos ASAS, udvidelsen hos PHILIPS, starten af PHILIPS Grammofon Industri A/S m. m. har nødvendiggjort en omplacering — og altså desværre også lidt ombygning hist og her.

Når håndværkerne om kort tid igen forlader huset, vil der være sket følgende. ASAS har som hidtil lager og ekspedition i nordfløjens stueetage, men kontorerne hos ASAS incl. Le Carbone-Lorraine er begrænset til østligste halvdel af 1. sal (stadigvæk med opgang 2 A som hovedopgang). Den vestlige halvdel af 1. salen bliver beboet af PHILIPS-afdelinger, nemlig: Telekommunikation, industriafdelingen, special I (J. Bisgaard) og speditionen. Adgangen til disse PHILIPS-afdelinger bliver naturligvis ad opgang 2 C, hvorfor elevatorerne i denne opgang for fremtiden kommer til at standse på 1. sal.

På 2. sal i opgang 2 A kommer såvel FINAX som vort nyeste barn, PHILIPS Grammofon Industri A/S (P.G.I.) til at bo. Neonafdelingen under ASAS, der hidtil har benyttet en del af lokalerne på 2. sal, er flyttet til Kigkurren 8 sammen med neonfabriken. Den tidligere belysningsmontage, lager m. v. på 2. sal fortsætter uændret.

Til FINAX' og speditionens hidtidige lokaler på 3. sal flytter reklamelageret, der

hidtil har boet på 1. sal i sydfløjen. Derudover sker der på 3. sal kun nogle småændringer i administrationens lokaler, væsentligst med henblik på Hollerith-organisationen, der gennemføres sidst på sommeren.

Endelig er der 4. salen. Her vil lampeafdelingen, electronica, modtagerafdelingen, small-apparatus, TC m. v. fortsat have til huse. Der sker en del omflytninger på etagen, men bygningsmæssigt ændres der ikke stort.



De kan få ti kroner mere om måneden, Jensen — men lad nu være med at se så glad ud, når De kommer ud til de andre.

(The Saturday Evening Post).

Vi bringer SPORTEN

Badminton

I HKBU's åbne internationale mesterskab den 8. og 9. februar deltog Jørgen Andreasen (fabriken) i herresingle. Han blev slået i 3. sæt i den indledende kamp, men han må dog også siges at have haft den værste modstander, idet denne vandt mesterskabet.

Jørgen Andreasen deltog også i double sammen med Flemming Christiansen, GMC. Denne kamp tabtes i 2. sæt.

I holdturneringen indenfor HKBU har vi opstillet 1 hold i A-rækken og 2 hold i D-rækken. Alt for mange af de af vore medlemmer, der har meldt sig til kampene i holdturneringen svigter os, således at hol-



dene ikke stiller fuldtallige, og vi må opgive uden kamp. Det er et meget beklageligt forhold, og vi henstiller derfor så kraftigt og så indtrængende som det er os muligt til dem, om at møde til disse kampe.

Iøvrigt kan vi meddele, at mange af de baner, vi har lejet for sæsonen står tomme.

SAMRÅDSMØDET

den 11. marts 1952

Budgettet for tiden $1/1 - 31/12$ 1952 blev forelagt af formanden, hr. Allan Frederiksen og blev uden videre diskussion vedtaget.

Der er plads til adskillige. De kan trygt sætte Dem i forbindelse med Børge Larsen, han skal nok finde både en god bane og et godt tidspunkt til Dem, hvis De er interesseret i at komme til at spille.

Fodbold

Vi er nu begyndt på træningen, og enhver nærmere oplysning herom kan fås hos „Hannibal“ Olsen.

I den forløbne måned har vi kun set vore spillere på arenaen en enkelt gang. Det skete ved HKBU's indendørs turnering i Idrætshuset fredag den 28. februar. Det var en umådelig interessant aften, idet indendørs fodbold jo er en sjælden foreteelse med mange særlige regler. Nogle gange var der kun 2 spillere på banen fra hvert hold, andre gange 4. Fuldstændig forvirrende for ikke kyndige på dette område. Desværre tabte vi vor kamp med 3—6. Vi spillede mod NESAs.

Håndbold

Søndag den 27. januar spillede PAP's 1. hold mod MÆRSK, hvor vi vandt efter en spændende kamp med 5 mål mod 4 efter at have været bagud 1—4 i halvlegen.

Søndag den 24. februar spillede vi mod forsikringselskabet Codan. Det var med bange anelser, vi stillede op til denne kamp, da Codan har et meget stærkt hold og lå som nr. 3 i turneringen. Det blev en meget jævnbyrdig kamp, og der blev kæmpet hårdt fra begge sider, men i de sidste minutter kom vi foran 9—3, og det blev det endelige resultat. Stillingen er herefter i HKBU's A-række:

HPI	12	points
DDSF II	10	„
PAP	8	„

Efter en række nederlag i begyndelsen af turneringen har PAP's 2. hold vundet 2 kampe ret overlegent 8—2 over T.I. og 6—3 over ALI, så vi håber, holdet bliver hængende i B-rækken.

Bordtennis

I den sidste tid har vi afviklet 2 turneringer i bordtennis, en alle mod alle og en cup. Det har været nogle fornøjelige og morsomme aftener for alle, der har deltaget, og især den sidste aften, mandag den 3. marts, var særlig morsom. Her afvikledes cup-turneringen og præmierne blev uddelt. Vinderne i cup-turneringen blev:

B. Rasmussen	1. præmie
Roland	2. "
Simonsen	3. "
Walther	4. "

Endvidere uddeltes der en trøstpræmie til Brandt.

I alle-mod-alle-turneringen blev præmieringen således:

Jørgen Johansen	1. præmie
A. Echardt	2. "
Roland	3. "
Rasmussen	4. "
Brandt	5. "

På grund af den store interesse har man påtænkt at afholde endnu en turnering i år. Det bliver en handicap-turnering, og der spilles i 2 rækker, en for begyndere og en for mere trænede. Alle interesserede kan melde sig, de kan være sikre på en morsom aften. Turneringen afholdes mandag den 7. april kl. 17 og spilles færdig samme aften. Anmeldelse må ske snarest og senest fredag den 4. april til Frederiksen, lokal 333. Indskudet er som sædvanligt kr. 2,—, og der vil blive udsat 3 smukke præmier i hver række.

Tennis

Da vi er meget interesseret i at få klaret op, hvor mange tennis-interesserede, der måtte være, beder vi Dem venligst ringe til Frederiksen, lokal 333, såfremt De kunne tænke Dem at spille i sommer.

HUSK

Kammeratskabsaftenen

fredag den 4. april 1952

Skydning

Onsdag den 16. april kl. 16,30 påbegynder vi langdistance-skydningen på skydebanen på Artillerivej. Alle interesserede kan henvende sig til Schou, lokal 355. Der stilles gevær til disposition på skydebanen. Kontingentet er kr. 2,— pr. måned og herudover må De regne med en udgift til ammunition. Skydningen vil fortsætte indtil begyndelsen af september.

Der skydes om en vandrepokal, der er udsat af PAP til den skytte, der opnår det bedste sammenlagte resultat indenfor de forskellige skydninger. Hr. Fischer har vundet pokalen de 2 sidste år, og der er altså chance for, at den i år bliver ejendom. Det skulle dog nødigt ske uden kamp. PAP har også dårligt råd til at udsætte en ny vandrepokal.

Ligesom i sidste sæson bliver der også i denne lejlighed til at deltage i HKBU's stævner, og endelig er der jo vor konkurrence med korps Ågesen om en af PAP udsat vandrepokal.

Har De lagt mærke til

at mange af concernens indbyggere altid maler fanden på væggen — det er noget griseri,

at vi går mod lysere tider — det står der i kalenderen,

at hurtigbussen 16,34 ikke er dagens sidste,

at mentalhygiejne er noget, der tales meget om,

at når et håndklæde glemmes på W. C., så forsvinder det — det er godt gjort.

Ved De?

at man godt kan være medlem af en arbejdsløshedskasse uden at være tilknyttet en fagforening.

PAP-æskan: Personaleblad for PHILIPS A/S, A/S AXEL SCHOU og POPE A/S.

Ansvarshavende redaktør: A. Frederiksen. I redaktionen: B. Jønsson, Rud Jeppesen og A. Walther. Sportsmedarbejder: Børge Andersen. — Fabrikens repræsentant i redaktionen: H. Hansen.