



Medarbejderne i Philips Service Center Amager glæder sig til at se mange kunder i den nye butik. Fra venstre ses centerleder Jan Popenda, Lars Halstrøm, Lars Borgholt. Dernæst et par kunder og ved kasserne Steen Sindesen og Allan Øllegaard.

Philips har udviklet en ny mobiltelefon med tre avancerede modelvarianter.

Læs historien om 24 måneders indsats i Jenagade på bagsiden



Philips Service Center nu også personalets butik Læs om den festlige åbning på side 5



Det nye Philips Service Center på Amager er holdt i blå og hvide farver og dækker med næsten 500 kvadratmeter det samme område, som tidligere var rammerne om såvel Service Center som Personalebutik.

Et sundhedstegn

I de sidste måneder har den internationale Philips-koncern været i pressens focus på grund af vigende resultater. Og sandt er det, at Philips har resultatproblemer og dette specielt inden for informationssystemer og integrerede kredse (komponenter). Det sidste mærker vi dog ikke så meget til hos os, men i stedet har vi resultatproblemer inden for andre områder.

Manglende økonomiske resultater i forhold til vore konkurrenter har desværre været kendetegnet for Philips i ret så mange år – nettofortjeneste før skat har således i de sidste 10 år været ca. 1%, hvilket er betydeligt lavere end vore konkurrenter, der præsterer 3-4%.

Vores tidligere præsident, Cor van der Klugt, gennemførte store organisatoriske og finansielle ændringer. Og med tiltrædelsen af vores nye præsident, Jan Timmer, er der yderligere lagt op til ændringer, der mere eller mindre vil berøre os i vores hverdag.

Ændringer i Philips Danmark forudses dog at blive af mindre omfang, idet vi allerede på flere områder har tilpasset os organisatorisk.

Nu er der nok een eller anden, der vil mene, at alle disse omlægninger og ændringer ikke giver de nødvendige resultater. Set i baghjulet må jeg delvis give skeptikeren ret, men for det første tager det en rum tid at se effekten af gennemførte ændringer og dette ikke mindst i tider, hvor konkurrencen er mere end benhård. For det andet og ikke mindst vigtigt, det vil ikke længere blive accepteret, at der tabes penge på ulønsomme forretningsområder. Det sidste ser jeg som noget afgørende nyt, og jeg ser det ikke mindst som et sundhedstegn i en organisation, der trods alt besidder så store indre værdier – ikke mindst i form af medarbejdere – at bedre resultater ikke burde være et problem.

Hver enkelt medarbejder i Philips har som opgave – både som enkeltperson og som medlem af en gruppe – at medvirke til, at vi viser skeptikeren og ikke mindst de eksterne, at vi i Philips kan præstere resultater på bundlinjen, der er konkurrencedygtige med vore konkurrenter.

Skulder ved skulder på tværs af produktgrupper skal vi stå sammen og i fællesskab kæmpe os frem til den position, der viser, at vi er styrken i en af verdens førende elektronikkoncerner.

Henning Friis

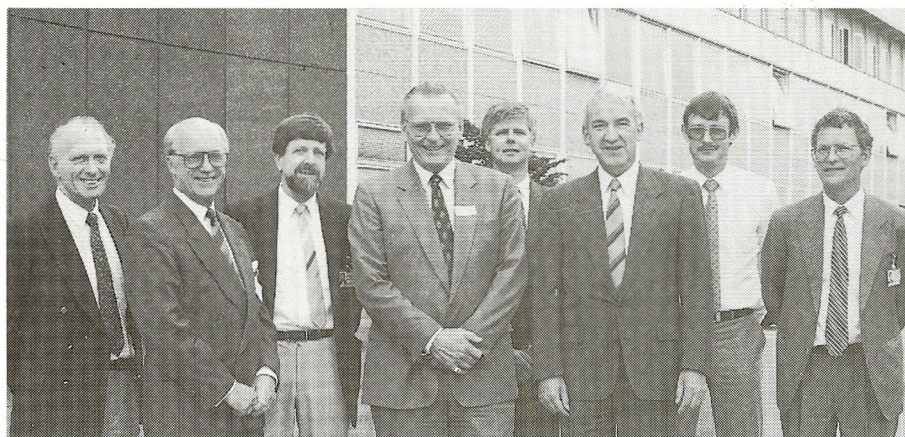

Fra Dieter Siegelberg's besøg i København: Fra venstre administrationschef Ebbe Nielsen, direktør Jørgen Hegelund, organisationschef Jørgen Harning, direktør Dieter Siegelberg, marketingchef Mogens Olsen, direktør Cor Coenraads, projektorisationschef Birger Jürs og fabriksdirektør Lars Tuxen.

Ny chef for PRCS i Cambridge

Pr. 1. juni tiltrådte den nye chef for Philips Radio Communication Systems i Cambridge, Dieter Siegelberg. Forud for sin udnævnelse til denne post havde han været adm. direktør for Philips i Canada.

Kort tid efter sin tiltrædelse besøgte

Siegelberg fabrikken i København og havde blandt andet samtaler med direktør Jørgen Hegelund, direktør Cor Coenraads og ledelsesgruppen i Philips Radio Kommunikations Industri A/S.

»The Gold Pin« til Danmark

I Philips Radio Communication Systems er indstiftet en belønning, der kaldes »The Gold Pin«. Det er en nål, som årligt tildeles en medarbejder efter beslutning i ledelsen for alle PRCS afdelinger i hele verden. Nålen gives for en usædvanlig dygtig indsats inden for PRCS' produktområde.

I år gik belønningen til Danmark. Modtageren af årets Gold Pin blev Leif Scherbe, Philips Radio Kommunikations Industri A/S. Han var som international salgs- og produktchef ansvarlig for produktgruppen navigationsudstyr.

På PRCS-ledelsens vegne overrækker direktør Cor Coenraads »The Gold Pin« til Leif Scherbe.



International hæder til Medico

Fik »Sales and Service Award« for 1989 i Philips medical Systems divisionen



Vice President Ab van Balen fra Philips Medical Systems overrækker beviset til Award vinder Henning Christiansen fra Philips Medico Systemer A/S.

Philips Medico Systemer A/S fik for nylig den meget eftertragtede »Sales and Service Award«, der en gang årligt udddeles inden for produktdivisionen Philips Medical Systems.

Indsatsen i de forskellige nationale Medico-organisationer blev målt på fem kriterier:

- Største overskud
- Største forbedring af det økonomiske resultat i forhold til året forud
- Største stigning i salget i forhold til året forud
- Største stigning i ordreindgang i forhold til året forud
- Bedste salgsresultat i forhold til budgettet.

Danmark var nr. 1, når det gjaldt kriterium nr. 4 med sin store stigning i ordreindgangen i forhold til året forud. Men den danske organisation var også højt placeret på andre punkter, og sammenlagt blev Danmark altså nr. 1.

Beviset på det fine resultat blev overrakt til direktør Henning Christiansen under »Business Policy Council«s møde på kongrescentret »De Ruwenberg« i Holland.

Herhjemme markeres den glædelige begivenhed ved en festlig sammenkomst i Philips Medico Systemer A/S fredag den 24. maj.

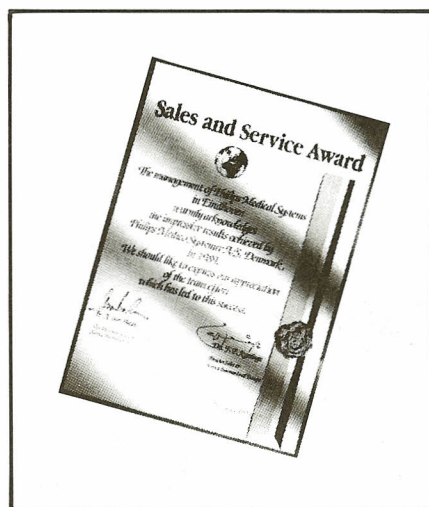

Jenagade overhalet indenom?

I sidste nr. af Philiskopet blev der lagt op til debat omkring alkohol på arbejdspladsen under overskriften: EN LILLE EN – NEJ TAK!

Medarbejderne i Jenagade er dog lige før industriferien blevet pålagt at tage et dekret om forbud fra ledelsen efterretteligt.

Derfor er der vel ikke fra medarbejdere i Jenagade så meget at debattere. Alligevel har redaktionen forespurgt de to tillidsrepræsentanter Birgit Ørnkjold og John Jensen om deres indtryk af den generelle opfattelse blandt medlemmerne af dette forbud.

Samstemmende har de forståelse for beslutningen – andre større virksomheder har gjort lignende tiltag. Men de stiller sig uforstående overfor, at der ikke er ens regler for Philips Danmark A/S.

Forbudet er totalt for Jenagade, Glostrup afdelingen har en regel om, at der kan nydes alkohol i frokosten, og endelig er man helt frit stillet på Industrigården på Prags Boulevard.

Man mener cirkulæret for Jenagade – der ikke har noget cirkulære nr. – mangler en formålsparagraf.

Dette er den reaktion eller kritik, om man vil, der synes at stå tilbage efter at man naturligvis betragter forbudet som en urokkelig kendsgerning.

Hans Lindberg

Det skrev vi

for 40 år siden:

Haves:

2 vær., centralvarme, brusebad, 2 altaner, affaldsskakt, varmt vand i køkken bad, lige foran på Amager, kr. 62,00 + varme.

Søges:

2 1/2-3 1/2 vær. (ægtepar med 11-årig datter).

for 25 år siden:

200 medlemmer af EI-installatørernes tekniske og økonomiske Sammenslutning »Projektør«s 8. storkreds aflagde den 25. august besøg hos Philips. Gæsterne fik forevist produktionen af armaturer i afdeling Montering Belysning og samledes senere i foredragssalen, hvor Philips' nye undervisningsfilm »Interludium Electronicum« blev præsenteret.

Bagefter bød firmaet på en forfriskning i receptionslokalet, hvor de nye armaturer, lyskilder og elapparater var udstillede. Et af de nyeste skud på stammen var mikrobølgeovnen, hvis præstationer gæsterne selv kunne iagttage. Den blev i dagens anledning brugt til at varme cocktailpølser i. 30 sekunder efter pølserne var kommet i ovnen, kunne de tages ud igen rygende og nydes til en kold øl fra de udstillede køleskabe.

for 10 år siden:

Den ny Philishave byder på en radikal ændring i princippet for el-barbering. Foran hver kniv er der en »skæggløfter«, der bogstavelig talt løfter skægget op, så kniven kan komme til at skære det over endnu længere nede. Det betyder, at mændene fremover kan have dun-kinder hele dagen.

Integreret telefax

ISA Informations Center installerede den 16. juli en telefaxprocedure udviklet af det engelske firma Systems & Telecoms. Systemet har siden været under test, og de foreløbige resultater ser så lovende ud, at det er besluttet, at indføre systemet i Philips Danmark.

For alle PROFS-brugere

Systemet vil blive lagt til rette, således at det vil være muligt for enhver bruger af PROFS (det elektroniske postsystem) at sende en telefax. Brugere med en grafikterminal vil yderligere have mulighed for at se den færdige telefax, inden den bliver sendt.

Når fax'en er færdig bliver den fra PROFS via et service program lagt ned på en PC, der lægger den i kø, sørger for opringing til modtageren, og melder tilbage når fax'en er sendt. Skulle modtagernummeret være

optaget, forsøger PC'en yderligere 3 gange. Lykkes det heller ikke, forsøges yderligere 2 gange med en halv times mellemrum.

Når systemet sættes i produktion i løbet af efteråret vil en indkommende telefax kunne modtages på en grafikterminal i postafdelingen, der kan sende den videre til modtagerens elektroniske indbakke.

Udskrift på laserprintere

Udskrift kan ske på de centralt opkoblede laserprintere.

Der er fra Systems & Telecoms' planlagt en OCR-løsning (Optical Character Reading) primo 1991, der vil muliggøre en digitalisering af indkommende telefax med henblik på videre elektronisk bearbejdning.

Når systemet er indkørt i Philips Danmark vil vi også kunne tilbyde det til de af vore kolleger i de øvrige nordiske lande, der anvender det elektroniske postsystem PROFS.

Du kan få yderligere oplysninger om den nye telefaxprocedure ved henvendelse til Henrik Walbom, lokal 2439 eller Kurt Lind, lokal 2324.

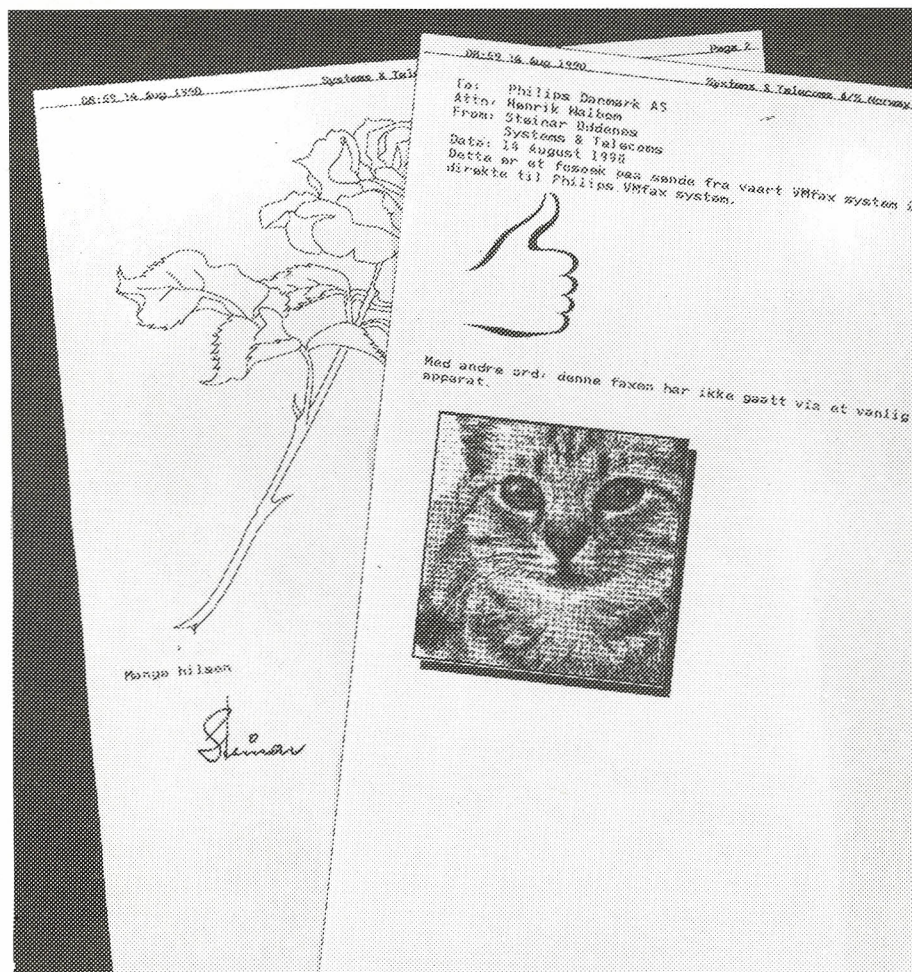

Kvaliteten af billeder og andre illustrationer bliver forbedret væsentligt ved anvendelsen af integreret telefax på grund af den meget høje kvalitet, der fremkommer ved udskrivning på laserprintere i stedet for udskriften i den traditionelle telefax-maskine

Philips Service Center – vores nye personalebutik

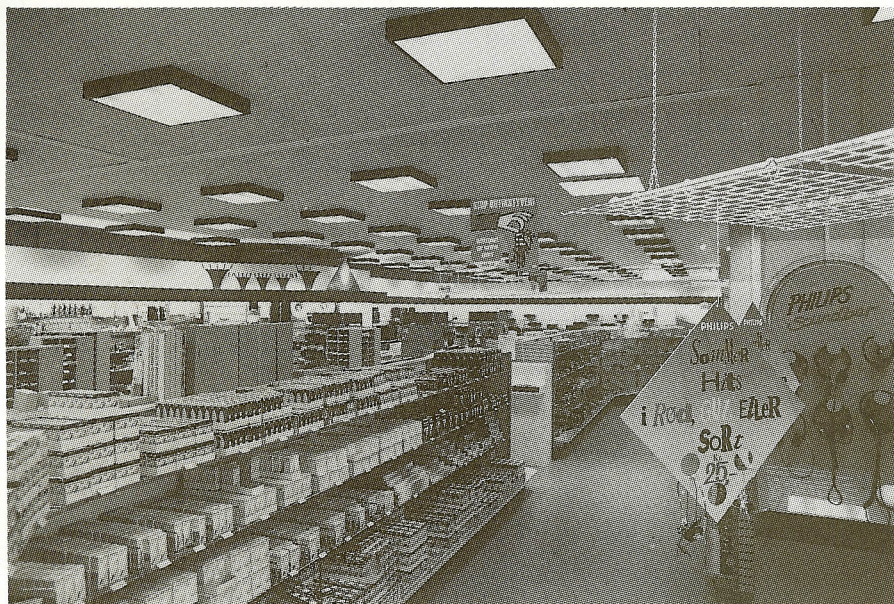

Varerne fra de mange produkt-divisoner er smukt præsenteret – og det er let at komme rundt i det næsten 500 kvadratmeter store center.

Så blev Philips Service Center på Amager færdigt. Efter mere end en måned med håndværkere kunne medarbejderne slå dørene op. Resultatet er blevet én stor butik for både de hidtidige kunder i det gamle Service Center og for Philips-medarbejderne.

Et flot indgangsparti viser allerede ved ankomsten, at noget helt nyt er skabt. Indvendigt er der lyst og friskt. Alt er holdt i hvide og blå farver.

Spændende åbningsdag

Åbningen af Philips Service Center Amager fandt sted onsdag den 8. august. Det helt store arrangement løb af stabelen

Det begyndte fra morgenstunden, hvor de eksterne kunder fra kl. 10 blev budt velkommen med kaffe og brød, og medarbejderne fra de forskellige salgsafdelinger var også med for at kunne demonstrere det vidskændende produktprogram, der kan købes her.

Og der var underholdning af forskellig art. Her vakte »Tøffe« fra TV – med en god gang frisk humor – stor jubel blandt publikum. Ind imellem kunne man nyde musikken fra et jazz-band, og de der var gæster ved middagstid, oplevede endda at se mavedanserinder.

Hen på eftermiddagen væltede det



Velkommen – siger centerleder Jan Popenda ved indgangen til det nye Phillips Service Center på Amager.

ind med Philips-medarbejdere, som blandt andet blev budt velkommen med mad og drikke – og som havde lejlighed til at kigge ind i »den lukkede afdeling« med demonstrationsvarer.

Det blev en lang og festlig dag, hvor mange benyttede sig af at se det nye og spændende Philips Service Center.

Ole Wulff



Jazz-orkestret underholdt dagen igennem og var placeret i et hjørne ved udstillingen af audio/video-produkterne.



»Tøffe« – blandt andet kendt fra TV – gav den hele armen i sin underholdning af de mange kunder, her som »Lille Per«.

Sparepærer overalt i hjemmet

Med de nye små spare-pærer er udvalget nu så stort, at man kan bruge dem næsten overalt. *Philiskopet* har ladet fire læsere prøve de nye pærer hjemme hos dem selv. Læs her om hvor mange steder pærerne kan bruges, og om hvad de fire synes om dem.

Lav-energi pærer er kompakte lysstofrør. De kan have forskellige former og størrelser, men de er alle forsynet med et skruegevind som en almindelig pære. Man skelner mellem pærer med mekanisk og elektronisk tænding. De mekaniske blinker lidt før de tænder, mens de elektroniske tænder på et øjeblik, og giver lys helt uden flimrer.

Bladets fire trofaste læsere blev udstyret med fem meget forskellige SL- og PLC-pærer, som de fik til opgave at bruge så mange steder som muligt. SL-pærerne er mekaniske, mens den nye PLC-serie er elektronisk.

Kravet var at pæren både skulle passe i lampen og virke lige så godt som en almindelig pære. Vi ser nu på resultatet, men skal først høre hvad de fire synes om lav-energipærerne fra Philips.

Virker fint

Vi giver ordet til *Dorte Slot* fra Jena-gade:

– Pærerne virker fint, men man skal lige vænne sig til at de ikke tænder med det samme. Vi har ikke så mange lamper, men det lykkedes faktisk at bruge energirigtige pærer i

alle lamper, undtagen dem med lille fatning.

– Den nye PLC Electronic pære er så lille, at den sagtens kunne laves med lille fatning. Det synes jeg Philips skal tænke på hvis de vil udvide programmet, slutter *Dorte Slot*.

Så meget elektronik!

Lars Tuxen, der er teknisk direktør for PRKI, har arbejdet med elektronik i mange år, og var tydeligt imponeret over PLC på 9 watt. Huset er lavet af klar plast, og man kan se hele det elektroniske kredsløb:

– Jeg troede ikke, at der kunne være så meget elektronik i en pære! To printplader og i hvert fald en halv snes komponenter, det er meget.

– Jeg fik ungerne derhjemme til at løbe rundt i hele huset og prøve lav-energi pærer. De fandt frem til at vi har hele 49 pærer i brug. Hjemme hos os kunne 29 pærer udskiftes med SL- eller PLC-pærer.

– Det gik især nemt de steder hvor der er penge at spare: i de lamper der brænder længe ad gangen. Det er lamperne i gangen, i kælderen, uden-dørs og i vores køkken/alrum. Alt i alt syntes vi godt om de nye pærer, de lyser godt og klart.

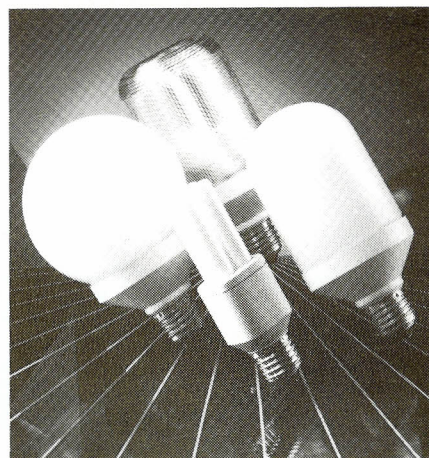

Et udvalg af sparepærerne fra Philips, fra venstre SL * D, PLC * Electronic, SL * Prismatic og SL * Comfort.

Pærer med lille fatning

Jannik Bo Rasmussen savnede også pærer med lille fatning:

– Vores pærer i badeværelset springer ofte, fordi de bliver for varme inde i den lille lampe. Havde vi kunnet få lav-energipærer med lille fatning, havde problemet været løst. De er lavet som lysstofrør, og bliver næsten ikke varme.

– Jeg talte op at vi har 32 pærer i brug rundt om i huset. Af dem kunne de 16 uden videre udskiftes til lav-energi typer. Hvis man så husker at de nye pærer kun bør bruges på steder hvor man ikke tænder og slukker hele tiden, falder tallet til 11. Men hele 6 steder har jeg lamper med lille fatning.

– Et af problemerne med de nye pærer er deres vægt. Da jeg satte en af de store i min arkitektlampe, dumpe-de den ned på bordet med et bump. Lampen kunne ikke holde vægten oppe. De små PLC kan lampen godt klare, med de er for lange, så de rager et par centimeter ud. Så her beholder jeg min almindelige pære.

Også i PH-lampe

Med stor skepsis lånte også *Jacob Johnsen* en prøvepakke med hjem. Han mente ikke at de ville passe hos ham:

– Jeg har mange vanskelige lamper: PH-lamper, bordlamper hvor skærmen sidder fast på pæren og spots hist og her. Det viste sig dog at man faktisk godt kan sætte en sparepære i en PH-lampe, og at den stadig giver sit gode, bløde lys. Lampeskærmen har til gengæld noget svært ved at gribe fat i en PLC-pære!

– Af mine 18 lampesteder kunne kun de 8 med fordel erstattes af de nye pærer. Der skal ske noget enten med sparepærerne eller mine lamper før det tal stiger mærkbart.

Vinderen af konkurrencen blev *Dorte Slot*. Hjemme hos *Dorte* kunne tre ud af fire pærer erstattes af sparepærer. Her får hun overrakt sin præmie af *Hans Jørgen Jacobsen* fra Philips Lys.



Kommunikation via satellit

med vor nye produktserie, SAFECOM

Telekommunikation gennemgår i disse år en fantastisk udvikling for at kunne tilgodese de stigende brugerkrav.

Denne sker især inden for den mobile kommunikation, hvor vi selv har bidraget væsentligt – først med udvikling og produktion af biltelefoner til de nordiske lande (NMT) og senere også til andre systemer. De land-baserede systemer (NMT og lignende) tilbyder i dag såvel tale som data-kommunikation.

En lang række firmaer og dermed mennesker har imidlertid det problem, at de enten befinder sig et sted, hvor der ikke findes systemdækning (f.eks. til vands) eller bevæger sig mellem områder/lande med skiftende systemer. Derfor skulle disse mennesker være udstyret med flere typer mobiltelefoner, hvis de altid skulle kunne kommunikere med omverdenen.

Løsningen for disse brugere er kommunikation via satellit.

Den eksisterende kostbare total-løsning

Den internationale maritime satellit-organisation, INMARSAT, har siden 1976 tilbudt en »total« kommunikationsservice. Servicen, der kaldes INMARSAT-A, omfatter telefoni, telex, telefax og datatransmission. På grund af terminalernes størrelse, strømforbrug og pris er disse primært installeret på store oceangående skibe. På nuværende tidspunkt er ca. 10.000 terminaler i brug.

Den fremtidige og enkle løsning

I erkendelse af, at også mindre skibe og landmobile enheder kan have

behov for worldwide kommunikation, åbner INMARSAT op for en ny service i efteråret 1990. Denne omfatter primært telex og datatransmission, og terminaler til dette system kan nu designes, således at de kan installeres i såvel mindre fartøjer som i landmobile enheder; eksempelvis på lastbiler.

Samarbejde om satellitkommunikation med fa. Thrane & Thrane

PRKI's målsætning er at dække behovet for mobil kommunikation, hvorfor det er naturligt, at vi hele tiden følger den teknologiske udvikling. Da vi ikke på nuværende tidspunkt har

den nødvendige know-how i huset, har vi allieret os med det danske firma Thrane & Thrane i Søborg. Thrane og Thrane er pionerer på satellitkommunikation via INMARSAT-C og var således den første producent, der opnåede typegodkendelse på terminal-udstyr. Vi har indgået en licensaftale med Thrane & Thrane, der sikrer os ret til verden over at producere og markedsføre den af Thrane & Thrane udviklede terminal.

Målgruppe for det nye produkt

Terminalerne vil i første omgang blive solgt til shipping og speditørfirmaer for installation i mindre fragtskibe og langturslastvogne. Ethvert speditørfirma har behov for at kunne kontakte sine lastvognstog, uanset hvor de befinder sig. Er der f.eks. brug for at omdirigere et lastvognstog, kan dette gøres med et enkelt opkald via INMARSAT-C terminalen. Meddelelsen er skriftlig, så der ikke opstår misforståelser på grund af sprogvanskeligheder eller dårlig telefonforbindelse.

Chaufføren kan ligeledes have behov for at kunne kontakte hovedkontoret her og nu, så for ham er det nu slut med først at skulle finde en mønttelefon.

Nye anvendelsesområder

Af andre aktuelle anvendelsesmuligheder kan eksempelvis nævnes automatisk overvågning af vandstande i fjernliggende vandreservoirer – dette testes i øjeblikket i de inderste egne af Australien. Ligeledes kan nævnes installation i lysfyr/bøjer, således at man fra centralt hold kan overvåge, at disse befinder sig på deres rigtige position samt via sensorer/følere modtage melding om eventuel vandforurening i det pågældende havområde.

Der er således tale om en lang række vidt forskellige brugersituationer og dermed markeder, hvorfor det er vigtigt for os at komme i gang så hurtigt som muligt.

Markedsføring

Vi har valgt at give denne nye produktserie navnet Philips SAFECOM. Navnet symboliserer »sikker kommunikation« og efterfølges af en bogstavkombination; enten CM for INMARSAT-C Marine eller CL for INMARSAT-C Land.

Den maritime version vil fra efteråret blive markedsført af Philips Communication Systems A/S, og en installation vil koste mellem 50.000 og 70.000 kr.

Jan Bjarnø Thostrup/Hans Lindberg

Terminal og antenne til den nye produktserie, SAFECOM, som skal produceres hos Philips Radio Kommunikations Industri A/S.

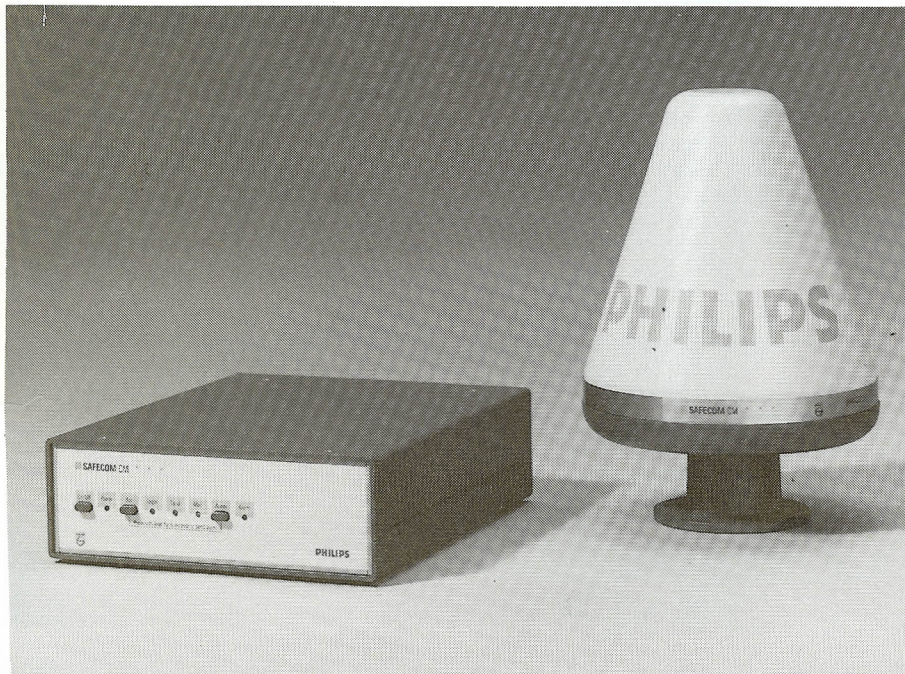

Sporten Sporten Sporten

Ny sæson

Så er vi tilbage efter sommerferien. Den nye sæson startede 1. august, så når du læser dette er de forskellige foreninger allerede i gang. Skulle du i sommerens forløb have fået lyst til at blive medlem af en af Philips Idrætsforenings 16 afdelinger, så er der hjælp at hente her i Philiskopet. Nedenfor ses en oversigt over alle afdelinger med de respektive formænd. De vil være behjælpelig med yderligere oplysninger.

Denne gang er der også nyt fra SHARP OPEN 90 samt fra kapsejladserne Sjælland Rundt og håndboldforeningen.

Badmintonn:	Lars Buus	- 3551
Billard:	John A. Jensen	- 3675
Bordtennis:	Claus Henriksen	- 2374
Bowling:	Kurt Johansen	- 3491
Bridge:	Jørgen Dahm	- 5668
Fodbold:	Tommy Parbst	- 2348
Fodbold (PCL):	Henrik Olsen	- 5260
Håndbold:	Preben Lundberg	- 2584
Motion:	Erling Kjær	- 2385
Squash:	Kasper Barfod	- 3650
Skak:	E. Hauerberg	- 3504
Skisport:	Birthe Ellis	- 2480
Skydning:	John Langhoff	- 2345
Sportsfiskeri:	Finn Lippert	- 2234
Tennis:	Sven Goldschmidt	- 2446
Volleyball:	Lars Bergmann	- 3498

Sikken en dag

Lørdag den 16. juni var cirka 260 personer fra 12 forskellige firmaer



Nogle af Philips-deltagerne i SHARP OPEN: Fra venstre Tommy Parbst, Birthe Ellis, Christian Egebjerg, Susanne Hansen, Connie Christensen, Lotte Woltemath og Torben Nielsen.

samlet til SHARP OPEN 90 i Tåstrup Idrætshaller. Philips stillede op med 33 friske og kampivrige personer.

Der skulle dystes i 9 forskellige discipliner. Foruden de almindelige sportsgrene (badminton, tennis, bordtennis, fodbold, stafet) var der også kampe i rundbold, tovtrækning og sågar i sæbekassestafet. Hvad der er værd at nævne er, at Philips' hold kom på en andenplads i tennis, og i fodbold blev vi nummer tre. I sæbekassestafet blev sæbekassebilen suverænt skubbet i mål af Frank, men vi blev diskvalificeret fordi han havde så meget fart på, at han helt glemte at skifte til næste stafet!



Nummer tre fra venstre i SHARP OPEN er en Philips-vogn. Susanne Hansen styrer og Torben Nielsen er »motor«.

Alt i alt gav det en samlet 5. plads. Vinder af SHARP OPEN blev Rudolph S., som også var vært ved arrangementet.

Efter de sportslige sider var der fest og musik til de sene timer.

Philips er næste år vært for arrangementet (kaldet PHILIADEN), som afholdes 17. juni 1991.

I regn og blæst

Den sandfærdige historie om 12 gæve Philips cyklisters seje kamp mod naturens genstridige elementer hin sommernat i juli måned

Den 11. udgave af de 315 km. lange Sjælland Rundt på cykel, vil nok mest blive husket for det nærmest efterårsagtige vejr med strid kuling og masser af vand til udvortes brug.

Vi var som sagt 12 personer fra Philips, deriblandt mange førstegangskørere. I månederne forinden, var der blevet trænet flittigt, og der blev også tid til et par fælles træningsture, så det var et sandt opbud af toptrimmede cyklister og deres trofaste jernheste som fredag mødte op iklædt det nyeste cykeldress, så selv en Greg Lemond var blevet bleg af misundelse. Vores starttidspunkt var forholdsvis sent, men som vejret artede sig, var det nærmest ideelt. 9 minutter over midnat startede vi i tørvejre efter at have set de forrige blive sendt afsted i et sandt skybrud af vand, hvilket også bevirkede, at mange hoppede fra inden start.

Sjælland Rundt har efterhånden udviklet sig til at være det næststør-

Sporten Sporten Sporten



Holdet klar til afgang.

ste af sin art i verden, med deltagelse af mere end 6000 cykelmotionister.

For langt de fleste gælder det om at gennemføre fremfor at komme hurtigst rundt, så med »lidt« træning kan alle være med. Man har 24 timer til rådighed og undervejs er der depoter med mad og drikke, dog ikke øl.

For undertegnede var det første gang, og trods ihærdig træning, skal det ikke være nogen hemmelighed at jeg havde min tvivl om jeg kunne gennemføre. Den første alvorlige krise opstod da også efter ca. 120 km. Vi havde da kørt hele natten i strid modvind og til sidst også regn. Her var jeg klar til at opgive, men regnen holdt op og den af Kaj og Martin tilberedte spaghetti kvikkede op så efter en del

overtalelse fra de øvrige fortsatte jeg. Her hjælper det også med noget selvironi, da man flere gange tænker »hvad laver du her på de sjællandske biveje i regn og blæst, ondt i arme og ben og dødtræt, når man kunne ligge hjemme i sin varme seng«, men så »vågner« man og ser 6000 andre »idioter« i samme ærinde, så går det lidt igen. Nå, men summa summarum, jeg kom i mål ligesom de øvrige. Hurtigste fra Philips kørte på ca. 14 timer 35 minutter, mens jeg kom i mål som sidste på 16 timer.

Til slut en stor tak til Kaj Mosekjær for god forplejning og alle I øvrige for godt selskab. »Det var sku' skægt!«.

Torben F. Laursen.

Sikken en tur!

I år var der deltagelse af en Philips båd i verdens største kapsejlsads – Sjælland Rundt.

Vores start gik fredag kl. 10.30. Vi fik en flot og dramatisk spilerstart. Vi valgte at starte tæt ved det østlige mærke for at få størst mulig fordel af den nordgående strøm. Vi var desværre ikke de eneste, som fik den idé, så der var temmelig meget trængsel. Det gav turbulente vinde og sammenstød mellem bomme og spilerbomme. Efter en ½ time skiftede vi taktik og gik tættere mod land for at få luft.

Efter at have rundet Gilleleje i det smukke solskinsvejr, forsøgte vi os med spileren. Det blev en noget problematisk sejlsads, hvor det kostede os fart og kurs. Spileren blev taget ned, og så gik det ellers over stok og sten mod Sjællands Odde. En enkelt gang loggede vi 15.25 knob!

På vej ud af Grønsund kunne vi igen smide klatten (spileren) op, og vi

fik en forrygende sejlsads med store hækbløjer. Vi kunne ride op til Stevns Klint, hvor vi løb ind i tordenvejr (det giver underlige vindspring).

Efter at have passeret Saltholm – uden grundstødning – løb vi ind i et vindhul, som tillod os at få noget varmt mad. Turen gennem Øresund blev en blanding af halvvind, spilersejlsads og vindstille. Vi nåede velbeholdne i mål kl. 0.25 søndag morgen,



Philips-holdet i »Sjælland Rundt«.

efter 37 timer og 55 minutters ufor-glemmelig sejlsads. Det gav en lidt skuffende 7. plads.

Vi glæder os allerede til Sjælland Rundt '91! Skulle der være nogle som har lyst til at komme med ud på båden Cayenne, træner vi hver søndag. I kan kontakte mig
Edward Kanholm – 5298
skipper

Philips pokalen hjemme igen!

Ved at besejre MÆRSK med blot ét mål i begge vore kampe i vinterturneringen i håndbold, lykkedes det igen Philips 1. herrer, at hjembringe Philips-pokalen. Den blev i 1980 udloddet af os, da håndboldafdelingen havde vundet KFIU mesterskabet fem år i træk (og dermed den tidligere vandrepokal til ejendom). I den nye pokal har vi allerede tre aktier! I vinterturneringen var vi også repræsenteret i old-boys rækken. Den blev vundet med maksimalpoint – altså dobbelt mesterskab til Philips.

Som mestre af 1. dv. skulle vi repræsentere KFIU ved landsmesterskaberne i Vejle (6–8. april). Det var lige ved at vi kom til finalen.

I dette års sommerturnering – spilles udendørs på græsbaner – spillede Philips 12 kampe i en dobbeltturnering. Med den endelige sejr i den sidste kamp, sikrede holdet sig igen mesterskabet, og skal nu deltage ved DDSG&I's landsmesterskaber i september.

Træningen i håndbold er allerede startet. Det sker hver tirsdag kl. 17–18 i Valby Hal 2. Da herreholdet skal deltage ved det kommende Nordiske sportsstævne i Finland i 1991 er det vigtigt, at eventuelle spillere starter nu for at kunne blive spillet ind på holdet. Kontakt Preben Lundberg lok. 2584 for yderligere oplysning.

Indlæg til »Sporten« sendes til:
Ole Wulff – M-PPE Jenagade

SØENS HELTE



Vi startede på Søtorvet, hvor flokken voksede sig større og større.

Det var en fredag før sommerferien, det var gråvejrs og det var i København. 230 af personaleforeningen PPR's medlemmer var dukket op på Søtorvet og stod og snakkede om »hvad der nu sku' ske«. Indbydelsen havde talt om søvandring og søsjusser (ikke at forveksle med flyversjusser).

Lidt i fem kunne formanden sætte en megafon for munden, og indbyde alle til en vandring til bådudlejningen

ved Peblinge Sø, kun et par hundrede meter væk. Her ventede forfriskninger, tre robåde og et par dommerbåde (vandcykler). Så startede lodtrækningen.

To gange tre hold blev udtaget og skulle sejle om kap i robådene. Da der var fire på hvert hold, måtte de selv fordele opgaverne til roerne, styrmand og udkigspost. Vinderne fra første og andet heat fik hver en flaske Lam-

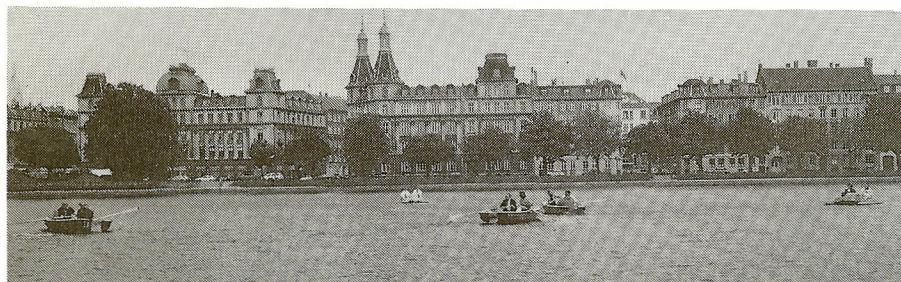

Kapsejladser på den første runde: Det kneb med navigationen, så bådene stak af i hver sin retning. Dommerne ses i de to vandcykler.



Heppeholdet ser til, mens båd nummer tre med et brag påsejler bredden. Man kan også blive for ivrig.



Tre stolte vindere viser deres velfortjente præmier: Kaptajnskasket og sweatshirt.

brusco, som de gavmildt delte med de, der heppede på dem.

Vinderne fra de to heat konkurrerede så om førstestpladsen, med en ekstra båd med frivillige som outsider. Vinderne blev båd nr. 3 fra andet heat, og besætningen bestod af Jørgen Kiel, Jonna Christensen og Finn Nielsen.

De vandt hver en sweatshirt og en kaptajnskasket. For at alle kunne beundre deres store kendskab til det våde element, havde de kasketterne på resten af aftenen.

Da vi blev trætte af at lege ved vandkanten, drog vi langs søerne til Søvavillonen. Her gjorde en velkomstdrink godt ovenpå den lange travetur (ca. 400 meter). Det var en fornøjelse at være så mange, men når sandheden skal frem, var der også flere med, end PPR havde regnet med.

Med 230 deltagere var der kun lige plads til os alle, og personalet måtte servere ved bordene, idet der ikke var plads til en buffet. Da vi skulle danse, var der også nogle som måtte se deres bord blive båret væk... men de fandt hurtigt nogle andre borde at slå sig ned ved.

Søvavillonen har stadig et godt køkken, og vi der var med, vil ikke tøve med at besøge det »i privaten«, når lejligheden byder sig. Musikken var så som så, men dansgulvet var hele tiden fyldt til bristepunktet (ja, vi var mange), så det virkede da efter hensigten.

Da timerne blev små, valgte nogle at tage ud i byen, andre tog hjem, og endnu andre fulgte formanden hjem og lagde ham i seng. Men det er en anden historie.

Hvorfor maler vi

Ole Strøygård som gæsteta- ler ved Philips Kunstfor- enings generalforsamling.

På en eller anden måde er det utroligt spændende at blive konfronteret med et stort menneskeligt engagement vedrørende et emne, som har ens personlige interesse, men hvor man af mangfoldige årsager ikke selv kan eller formår at spille en betydende aktiv rolle. Jeg tænker her på emner som ballet, musik eller beskrivelser af den opdagelsesrejsendes fascination ved at besøge steder, hvor kun få, eller måske slet ingen, har været før. Det samme om bildende kunstnere, som det vi oplevede ved Kunstforeningens årlige generalforsamling, hvor kunstmaleren Ole Strøygård causerede over emnet »Hvorfor maler vi?«

Jeg har funderet en del over, hvad jeg skulle skrive som referat af Ole Strøygårds 1 time lange foredrag, men kommer undtagelsesvis verbalt til kort. Det bedste jeg kan komme på at referere efter et fascineret causeri er Strøygårds slutreplik: »Vi maler fordi vi ikke kan lade være!« På en gang en kort plausibel forklaring, men efter nærmere eftertanke en underfundig utilnærmelighed, som de fleste af os har svært ved at forholde os til. At forsøge al tilværelsens attrå for dette ene mål, ikke at kunne lade være med at male. At skabe uden tanke for om man kan leve af det eller ej. Jeg kan ikke finde andet udtryk der dækker bedre i Jørgen Bangs Fremmedordbog end ordet fascination. En fortryllelse som i Strøygårds tilfælde har holdt næsten et helt liv igennem. En stor præstation. Et spændende møde.

Generalforsamling

Efter causeriet holdt medlemmerne af Kunstforeningen den årlige generalforsamling. Formanden aflagde følgende beretning, som blev godkendt.

Udstillinger i året der gik

I sæson 89/90 har følgende kunstnere vist os deres arbejder i vore kantiner:

Anders Hjuler, Billy Sjur Olsen, Knud P. Petersen, John Wurtz, Erik Wiltoft, Ib Braun, Gorm Eriksen samt Ivan Kyrum.

Vi havde oprindeligt planlagt udstillinger med yderligere 2 kunstnere, men praktiske forhold forhindrede en gennemførelse.

Det er imidlertid bestyrelsens håb, at de udstillede arbejder har glædet og forhåbentlig givet inspiration i det daglige virke.

Arrangementer i sæson 89/90

I november 1989 var der arrangeret tur til Louisiana til en spændende

udstilling om Tyrkiet. Ialt 19 medlemmer mødte op til dette arrangement, som økonomisk hvilede i sig selv.

Med Kunstforeningen som startsponsor for en vinklub i foreningens regi, er der i den forgangne sæson blevet afholdt 2 vinsmagningsaftener, henholdsvis den 24. oktober 1989 og den 6. marts 1990.

Klaus Pruffer fra Ebeltoft Vinimport A/S har været den kyndige vejleder ved disse arrangementer, hvor mere end 150 medlemmer og gæster har snuset og smasket sig igennem mange forskellige typer vin fra lige så mange forskellige lande.

Det er bestyrelsens håb, at den kommende sæson vil byde på nye arrangementer, som fra nu af skal kunne hvile i sig selv økonomisk.

Foreningens interne konsulent på vinområdet er E. Grosen Madsen, som vil give nærmere information engang i starten af den nye sæson.

Indkøbte arbejder

Vi har i den forløbne sæson købt arbejder fra samtlige udstillende kunstnere samt fra diverse udstillinger og gallerier.

Som man har bemærket, er antallet af hovedgevinster i år kraftigt reduceret i forhold til tidligere år.

Beløbet vi har købt hovedgevinster for, er stort set identisk med sidste års indkøb, men vi har i højere grad end tidligere lagt vægt på en kunstnerisk ensartethed ved valg af arbejder.

Bestyrelsen har ved de foretagne indkøb ligeledes lagt vægt på, at de heldige hovedgevinstvindere kan sikre sig et stykke nutidig dansk kunst af blivende værdi.

Vi håber, at denne disposition er i overensstemmelse med medlemmernes interesser.

– Jeg maler, fordi jeg ikke kan lade være, sluttede Ole Strøygård sit causeri ved Kunstforeningens generalforsamling.



Medlemstal

Foreningen kan glæde sig over en fremgang i medlemstallet.

På generalforsamlingen sidste år var vi 392 medlemmer, hvorimod vi i år er vokset til 403 medlemmer. Kunstforeningen er således suverænt den største interesseorganisation i Philips Danmark i dag.

Næste sæson

Ganske kort.

Udstillingskontrakter er så småt ved at blive indgået. Vinklubber arbejder. Arrangementer er under planlægning, kort sagt, vi tror, at såvel medlemmer som ikke medlemmer har mange spændende tilbud at se frem til i sæson 90/91.

Valg af bestyrelse

Følgende personer blev på generalforsamlingen valgt til bestyrelsen: Steen Poulsen, Ena M. Henriksen, Lis Hølgersen, Susanne Iversen, E. Martinus Andersen, Antonio Rosa, Erling Kjær, John Jensen og Jørn Hedin.

Nye vedtægter

Under punktet eventuelt var der lagt op til en ændring af foreningens vedtægter. Årsagen var et ønske om at tilpasse vedtægterne til nutidige forhold indholdsmæssigt som sprogligt samt at ændre regnskabsåret til kalenderåret.

Den foreslåede vedtægtsændring blev enstemmigt vedtaget og for at alle, såvel medlemmer som ikke medlemmer (endnu), kan have den fulde indsigt i Kunstforeningens formål og virke vedlægges et sæt vedtægter i denne udgave af Philiskopet.

Kontingent

På forslag fra bestyrelsen vedtog generalforsamlingen at hæve kontingentet til kr. 20 pr. måned fra og med 1.1.1991.

E. Martinus Andersen

Vi er stadig optimister



Vi er stadig optimister, sagde de fem medlemmer af personaleforeningen PAP's bestyrelse, som deltog i rundbordssamtalen. Fra venstre Philip Larsen, Søren Klingemann, formanden Winnie Hansen, Tina Skouby og Dina Berkowitz.

**siger PAP's bestyrelse
trods den ringe tilslutning
til sommerfesten,
som måtte aflyses**

Det var ved en rundbordssamtale med 5 medlemmer af PAP's bestyrelse, at disse ord faldt. Formanden Winnie Hansen samt Tina Skouby, Søren Klingemann, Philip Larsen og Dina Berkowitz deltog i samtalen om foreningens virke.

I sidste nummer af Philiskopet fik medlemmerne en »opsang« på grund af en ringe tilslutning til sommerfesten. PAP udsendte et spørgeskema til medlemmer for at undersøge, hvor tit medlemmerne syntes, der skulle afholdes familiefester. Hvordan gik det?

Der var desværre kun 100 medlemmer, der returnerede skemaet, og svarene fordelte sig således: 55 svarede ja til hvert 2. år 17 svarede ja til hvert 3. år 28 svarede nej til familiefest.

Men de 210 medlemmer der ikke svarede, har stadig mulighed for at tilkendegive deres mening!

Har I nogen idé om, hvor meget en fest må koste for det enkelte medlem? 100-150 kr. var opgivet som max. beløb på mange besvarelser.

Kun interne fester

Kan I holde fest for det beløb?

Ja, men så bliver det »kun« interne fester. Ville medlemmerne ofre 200 kr. pr. person, ville vi kunne holde bl.a. en fest på en kro eller et »større sted«.

Hvordan ser PAP på fremtidige familiefester efter det nedslående resultat af undersøgelser?

Foreløbig er familiefesten udsat til 8. marts 1991! Vi er stadig superoptimister og tror og håber, at tilmeldingerne til den tid strømmer ind!

Er I tilfredse med tilslutningen til andre fester?

Bankospil er altid en succes og i år afholdes det den 25. oktober.

Spændende sommerfest

Vore sommerfester er også godt besøgt og det kan allerede nu afsløres, at det bliver et nyt og spændende arrangement, der bliver afholdt den 17. maj 1991!

Og vore juletræsfester er altid et tilløbsstykke.

Hvorfor må medlemmerne ikke have børnebørn med?

Så ville tilslutningen blive alt for

stor, der er plads til 60-70 børn plus forældre. Vi vil helst kunne være i vores egen kantine (tradition). Alle børnene skulle også helst komme til juletræ samme dag. Derfor denne begrænsning.

Så er der generalforsamlingen, der møder aldrig ret mange op!

Nej, desværre kun ca. 30 incl. bestyrelsen. Men næste gang (8. februar 1991) vil vi prøve at lave en lille fest i forbindelse med generalforsamlingen, så vi håber på større tilslutning og husk endelig også, at ferielotteriet bekendtgøres på generalforsamlingen.

Kun en festforening?

Er PAP kun en festforening?

Nej, vi har mange andre ting på programmet. F.eks. har vi for nylig udsendt forsikringstilbud fra Top-Danmark til samtlige medlemmer. Aftalen har længe eksisteret, men vi har haft kontakt med Top-Danmark og altså nu som noget nyt udsendt forsikringstilbud til samtlige medlemmer. Top-Danmark vil undersøge resultatet af tilbudet. Viser det sig at det er en god idé med at udsende forsikringstilbud, vil vi gerne være medvirkende til, at forsikringstilbudene sendes ud til samtlige ansatte på Philips. Vi har også planer om at informere nyansatte bedre om bl.a. personaleforeningen, ferielotteri, kunstforening og idrætsforeningerne. Og vi kan oplyse, at ny medlemsliste på indkøbsforeningen udsendes efter sommerferien. (Kan iøvrigt rekvireres hos Inge Geissshirt). Jo, vi har mange ting på tapetet, bl.a. kunne vi tænke os at gå mere aktivt ind omkring kantineforhold og personaleforretningen, men vi mangler som sagt mere respons fra medlemmerne. Se på opslagstavlerne, hvem du kan kontakte, og mød op til generalforsamlingerne.

Lena Tolstrup

PAPs årsprogram 1990/91

- | | |
|---------------|--------------------------|
| 26. okt. 1990 | Andespil |
| 8. dec. 1990 | Børnenes juletræ |
| 8. febr. 1991 | Generalforsamling (fest) |
| 8. marts 1991 | Familiefest |
| 17. maj 1991 | Sommerfest (ny dato) |
| 25. okt. 1991 | Andespil |
| 7. dec. 1991 | Børnenes juletræ |

Ferien er slut – og nu, åh de minder!

Så er de fleste vist vendt tilbage efter en tiltrængt ferie. Blev ferien det man havde planlagt og forventede af den?

Redaktionen aftalte rendezvous med nogle af dem, der udtalte sig i forrige nr. af Philiskopet.

I badering med 85 km/t

Bjarke Juul Hansen, afdeling M-PUR, fik til fulde indfriet sine forventninger på Kos, Grækenland. Øen blev kørt tynd på scooter, vejret artede sig med 35° C i skyggen og ikke en dråbe regn. Øen var næsten »besat« af turister af mange nationaliteter, heraf særdeles mange finner. Bjarke og Co. havde lejet en hotellejlighed og det var billigt og godt. Pris kr. 1.600,- incl. lejlighed tur/retur. Hertil kommer for-tæring, men maden var meget billig også skulle jeg hilse og sige.

Årets dille på Kos var vandgang i baderinge. To personer i hver sin badering af gummi blev slæbt efter en speed båd via en line og med 85 km. i timen i lige strækning knaldede ringene i sving mod hinanden med omtrent samme hastighed. Det var det sidste der var så morsomt at selv voksne begavede mennesker søgte denne form for adspedelse. 15 minutter i en gummiring kostede kr. 35,-, men så var man også sikker på at være blevet både våd og mørbanket.

Klaus Rye Nielsen, afdeling M-TPS, havde en udmærket rejse til Thailand, men mener ikke der er noget særligt at fortælle herfra. Ja, ser man det – de unge mennesker er ikke sådan at imponere, måske kan vi anbefale en tur til Antarktis næste gang, hvor det i hvert fald er køligere.



Bjarke Juul Hansen på Kos. Det kostede kr. 250,- at leje en scooter i 8 dage.

Med fly til Thule basen

Det var det også på Thule basen, hvor Kaj Mosekjær, afdeling M-PR2, var oppe for at aflevere en Cesna 172 én motors sportsflyvemaskine med indbygget ekstra tank for yderligere 14 timers flyvetid specielt for denne operation. Der var afgang fra Billund lufthavn fredag aften med ankomst Thule basen den følgende mandag eftermiddag, Thuletid. Airborntid 237 timer, hvilket er rigtig godt klaret.

Forhistorien er, er at Kaj tidligere har været udstationeret på Thule basen hvor man bl.a. har en flyveklub, der råder over eget fly. Dette fly led for nogen tid siden haveri, og man

måtte derfor have et nyt derop fra Danmark.

En erfaren pilot skulle flyve det nyerhvervede fly til Thule basen, og da Kaj var gammel ven til den udpegede pilot, blev han spurgt om han havde interesse i at være med som 2. pilot. Den oplevelse ville Kaj gerne have med foruden det også at gense basen og gamle venner.

Flyveturen var til tider dramatisk, men også storslået naturbegivenhed som vi senere vil redegøre for mere detaljeret i en længere artikel i Philiskopet.

Men velkommen ned på jorden igen, og til andre velkommen hjem fra ferie, hvor man så end har været.

Hans Lindberg



Kaj Mosekjær stiger ind i cockpitet efter mellemlanding i Varga lufthavn på Færøerne. (Kaj Mosekjær er ikke ved at tage benklæderne – det er en overlevelsedragt som er meget varm at have tillukket hele tiden)

Kom til CABARET AFTEN

Husk at PPR holder
festaften 28. September



Indbydelse
udsendes
om kort tid

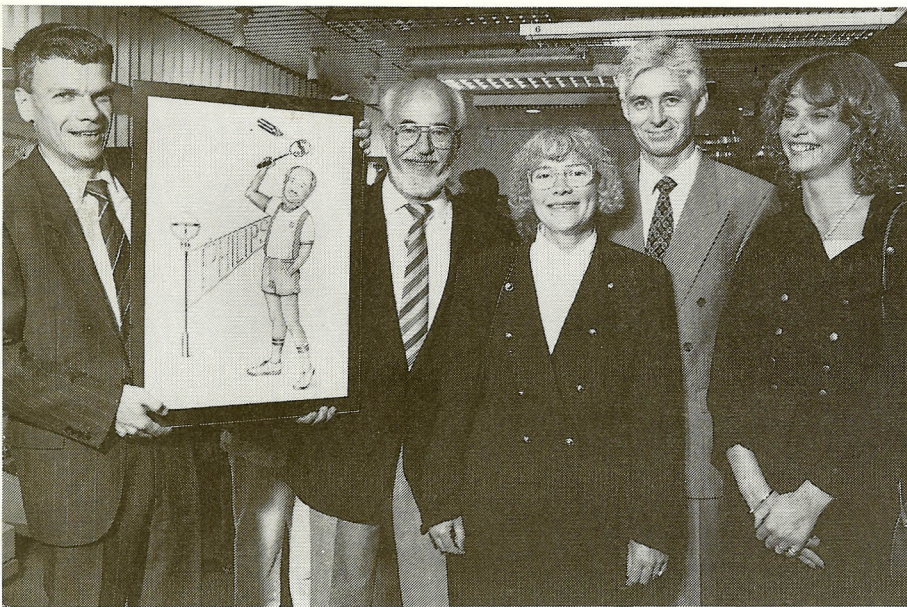

Overværkfører Børge Vildbrad fra armaturfabrikken i Philips Lys A/S fejrede fredag den 1. juni sit 25 års jubilæum i demonstrationslokalet i Philips Lys. Han blev på kollegernes vegne lykønsket af afdelingschef Mogens Been. Gaverne opfyldte klart et ønske hos ham: En sikkerhedsdragt til træfældning og et fotografiapparat. Fra receptionen ses her Mogens Been, jubilaren og fru Hanne Vildbrad, direktør Willy Goldby og Pia Teig Jespersen.

Else Skov, assistent i økonomi-afdelingen i PRKI, fejrede den 5. juli sit 25 års jubilæum i det nyindrettede mødelokale C Jenagade. Som optakt blev melodien »Mormors Kolonihavehus« afspillet og Else Skov blev placeret i »kolonihaven«. Ebbe Nielsen holdt talen på kollegers vegne og fremhævede Else Skovs forståelse for service over for kolleger især med hensyn til rejseafregninger. På grund af Cor Coenraads bortrejse repræsenterede Ole Herstad ledelsen. Gaverne fra kolleger bestod af skrivemaskine, vægtelefon og smykker. På billedet ses endvidere Else Skovs mand Preben Skov, deres døtre og svigersøn.

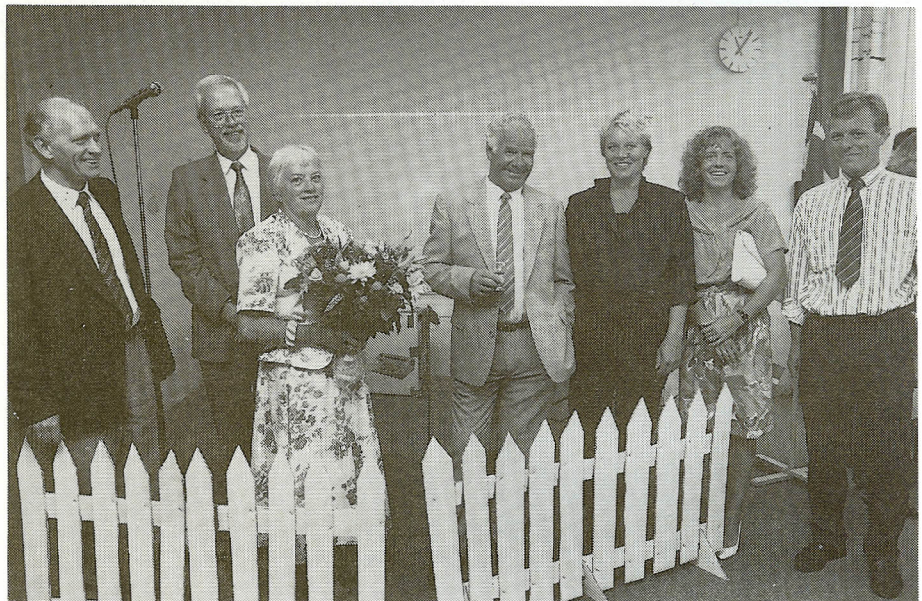

Birgit Bilsgaard, montrice i Philips Radio Kommunikations Industri A/S, blev hjerteligt hyldet på sin 25 års jubilæumsdag i Jenagade torsdag den 2. august, hvor driftsleder Finn Holm og fællestillidsrepræsentant Birgit Ørnkjold lykønskede jubilaren. På gavebordet så man blandt andet en smuk lampe, strygejern, elkedel og megapostkasse. På billedet er jubilaren omgivet af sin mand, Franz Henschel og værktøjer Birgitte Kikkert. Bag dem ses fra venstre produktionschef Tom Lytzen, driftsleder Finn Holm og direktør Cor Coenraads.

Bente Rønne, overassistent i Finansafdelingen, havde ikke noget imod at være toppen af kranssekagen på sin 40 års jubilæumsdag onsdag den 1. august. Og det blev hun så – som det fremgår af billedet – hvor afdelingschef Søren Bo lykønsker på kollegernes vegne, før han overrakte gaven, der bestod af en guldhalskæde og et smukt årsur. Yderst i billedet ses jubilarens mand, John Rønne, (til højre) og finansdirektør Henning Christensen.



Brandbekæmpelse på Industrigården

I samarbejde med Jørgen Larsen fra Københavns Brandvæsen afholdt Philips Bedriftsværn på Industrigården, onsdag den 30. maj efter arbejdstid en brandbekæmpelsesøvelse. Vi fik oplysning om elementær brand (teori) og psykiske reaktioner i forbindelse med brand og sluttede af med øvelser i brandslukning med diverse brandslukningsmidler. Det er i grunden mærkeligt, hvorfor kun 15 ansatte fandt det umagen værd at melde sig.

Hvor tit får man lejlighed til at afprøve brandslukningsmaterialer uden at ulykken er i gang? Her kunne vi få lov at pøse skum på »ildebrandene«, vel vidende at det kun var en øvelse.

Bedriftsværnet er i øvrigt så småt gået i gang med efterårssæsonen, og Erling Kjær oplyser, at der er sat penge af til øvelser, så man håber på rigtig mange tilmeldinger til bedriftsværnet.

Lena Tolstrup

Lena Tolstrup prøver at standse brand med pulverslukkeren under bedriftsværnsøvelsen på Industrigården.



Tak

Tusinde tak til alle jer, som var med til at gøre min sidste dag til en festdag. Tak for de dejlige gaver, der forhåbentlig i mange år vil minde mig om mine gode kolleger.

Kaj Lindgren

En hjertelig tak for opmærksomheden ved mit jubilæum, og tak til alle som var med til at gøre det til en festlig og uforglemmelig dag.

Børge Vilbrad

Hjertelig tak til alle, der med gaver, blomster og godt humør var med til at gøre mit 40 års jubilæum til en festlig og uforglemmelig dag.

Bente Rønne

Hvilken herlig dag! Alle siger pæne ord og tillykke og flagene blafrer i vinden. Jeg siger tusind tak til de, der har medvirket til, at det blev en dejlig jubilæumsdag. Tak for de mange flotte gaver, blomster og flasker.

Else Skov

En hjertelig tak til alle, som var med til at gøre mit 25 års jubilæum til en uforglemmelig begivenhed, som jeg altid vil mindes.

Birgit A. Bilsgaard

PHILISKOPET

UDGIVET AF
PHILIPS DANMARK A/S
Prags Boulevard 80, 2300 København S.

Redaktion:

Henning Bjerno (ansvarhavende) lokal 2369, Sven Goldschmidt (2446), Jacob Johnsen (3781), Hans Lindberg (3546), Steen Poulsen (lay-out) (2353), Lena Tolstrup (2407) og Ole Wulff (3788). Næste nr. af »Philiskopet« udkommer medio oktober. Stof til dette nr. må være redaktionen i hænde 1. oktober.

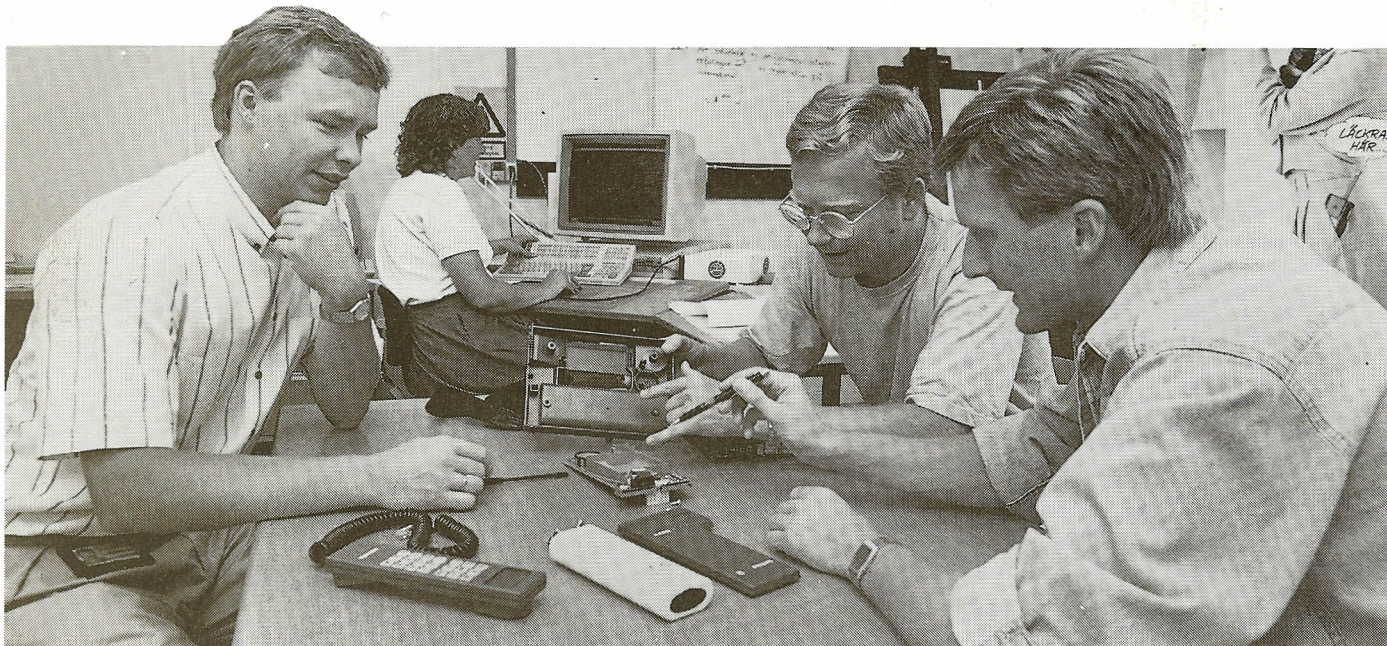

Et mindre udsnit af team'et bag den nye PRV 50 mobiltelefon: Fra venstre Kim Sonne Sørensen, Lone Banke, Helge Ytterdal og Steen Poss.

DEN NYE MOBILTELEFON

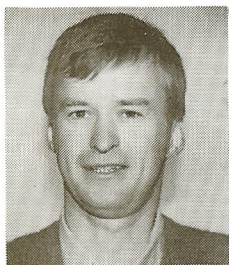

Henrik Iversen,
projektleder for
udviklingen af
PRV 50.

Den nye mobiltelefon, kaldet PRV50, skal afløse vor kendte successelefon AP 4112 i NMT 900 systemet

PRV50 er det første produkt, der er udviklet efter vores nye projekt-filosofi, der resulterede i, at udviklingsfasen er forløbet meget hurtigere end tidligere for sammenlignelige produkter. Faktisk er der kun anvendt ca. 24 måneder fra idé til færdigt produkt for overgivelse til kundens brug.

Internationalt projekt

Projektet var fra starten defineret som et internationalt projekt, og det har resulteret i et hollandsk design, der er udviklet og produktionsmodnet i Danmark, og som bliver produceret i England.

Vi mener nu at stå med et konkurrencedygtigt produkt, hvor der ikke er sparet på ergonomi, funktion, høj pålidelighed og kvalitet.

Aktiv markedsføring tager begyndelse til efterårssæsonen i de respektive markeder, hvor NMT 900 er operationelt.

PRV50 mobil har hands free funktion som standard, d.v.s. separat mikrofon og højttaler, der medvirker til større trafikssikkerhed, når føreren foretager samtale under bilkørslen. Herudover både kendte og nytilkomne features.

Kun 2,3 kg

Den bærbare og fleksible mobiltelefon fylder mindre end AP 4112 og vægten er kun 2,3 kg incl. batteri, der rækker

til en hel arbejdsdag på en opladning.

PRV50 kan lagre op til 100 kortnumre og har alfanumerisk søgning, hvilket betyder at man kan søge på navn i stedet for på telefonnummer.

PRV50 kan forberedes for tilkobling af telefonsvarer, telefax og bærbar PC – ja, men min sjæl, hvad vil du mere?!

Prisen for den transportable version excl. tilbehør er ca. kr. 10.000 excl. moms.

Hans Lindberg

Mobiltelefonen PRV 50 med handsettastatur til brug i NMT-området.

