

PHILIPS I ÅRET 1968

I dette nummer af "Philiskopet" er indlagt regnskab med kommentarer for Philips Industri og Handels A/s

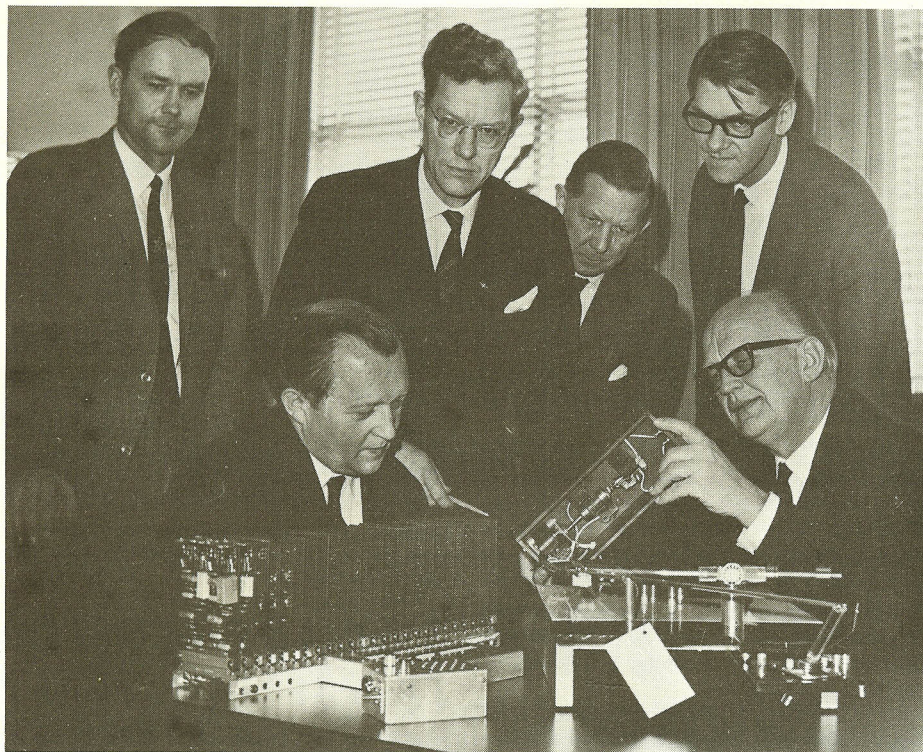

Bedømmelseskomiteen i arbejde. Siddende fra venstre: Direktør, civilingeniør Egon Hansen og professor L. A. Hyldgaard-Jensen. Stående: Civilingeniør Swenn Poulsen, uddannelseschef, civilingeniør Hans Harboe, dr. phil. K. G. Hansen og forstander, civilingeniør, dr. P.-E. Glahn.

Konkurrencen for unge forskere og opfindere:

VINDERNE KÅRET I GÅR

I går, onsdag den 26. marts, kåredes vinderne i den danske del af Philips europæiske konkurrence for unge forskere og opfindere. Det skete i foredragssalen på Industrigården, hvor foruden vinderne også be-

dømmelseskomiteen, direktionen og pressen deltog. Der var her lejlighed til at tage projekterne nærmere i øjesyn.

De indsendte bidrag blev i sidste uge gennemgået af den danske bedømmelseskomité, hvis formand var professor L. A. Hyld-

(fortsættes side 2)

2x25 ÅR

Prokurist P. Bjørnholt,

Philips Lampe, som tirsdag den 1. april har været Philips-medarbejder i 25 år, fejres ved en reception på jubilæumsdagen kl. 10-12 i demonstrationslokalet i Philips Lampe.

Fuldmægtig J. Timmermann,

Philips Elapparat, har også 25 års jubilæum den 1. april. Det markeres ved en reception torsdag den 10. april kl. 10-11 i demonstrationslokalet i Philips Elapparat.



OPERATION BV PÅ INDUSTRIGÅRDEN

Der mangler endnu 23 medarbejdere, før Industrigårdens bedriftsværn er fuldtalligt

Industrigårdens bedriftsværn forbereder sig til en kontroløvelse for myndighederne. Den ventes holdt i slutningen af maj.

For at en sådan øvelse kan falde ud til myndighedernes tilfredshed og blive godkendt, skal mandskabet være veltrænet og alt materiel gennemprøvet. BV-mandskabet skal derfor i den kommende tid i „krig“ med øvelser, både inden for de enkelte tjenestegrene og i det samlede bedriftsværn. På Industrigården skal der ifølge loven være 82 medlemmer. I øjeblikket kan vi kun mønstre 59, men BV-ledelsen håber inden kontroløvelsen at få tilmelding fra yderligere 23 medarbejdere. Enhver, såvel kvindelig som mandlig medarbejder, er derfor mere end velkommen til at melde sig til BV-leder John Petersen på lokal 284.

BV i Jenagade

Ligesom på Industrigården gør bedriftsværnet i Jenagade sig klar til den forestående kontroløvelse.

Det endelige program for træningen er ikke fastlagt, men foregår i månederne april og maj. Der bliver indtil syv mødeaftener for BV-medlemmerne, afhængig af hvilken tjenestegren, de tilhører.

BV-ledelsen ser meget gerne nye medlemmer i bedriftsværnet. Tilmelding sker til fællestillidsmand Sv. Loft eller ingeniør H. Krebs, lokal 228.

Fru Inge Bülow lægger hovedforbinding på Finn Rasmussen ved bedriftsværn-kurset i førstehjælp på Industrigården. Det følges interesseret af (bageste række fra venstre): Aage Hansen, Børge Vilbrad, Poul Jacobsen, Leif Ellevang, Leif Madsen, Jørgen Knudsen og Jens Erik Dalsgaard. Bag fru Bülow skimtes frk. Kirsten Hansen og Ernst Aagesen. Forreste række fra venstre: Torben Bech, fru Bente Nielsen, fru Birthe Jensen, fru Helen Jensen, frk. Jean Rasmussen og frk. Tenna Jakobsen.

PHILISKOPET

UDGIVET AF
PHILIPS INDUSTRI OG HANDELS A/S
Prags Boulevard 80, København S

Redigeret af:
Niels Jørgensen (ansvarh.)
og H. Bjerno

Lay-out:
Steen Poulsen
Bladudvalg:

Rolf Carlsson, Erik Hornsleth, John Jensen,
Anne Margr. Jeppesen, H. Krebs, John Langhoff,
Sv. Loft, V. K. Nyberg og K. Rosendahl.

Næste nummer udkommer
den 8. maj.

Stof må være redaktionen i hænde senest
den 21. april.

20% HURTIGERE BARBERING MED NY PHILISHAVE-SERIE



Cigaretten er højere end den batteridrevne „Philishave Compact“, i hvis beskyttelsehætte der er indbygget spejl. Bag 2-skærs modellen „Philishave Standard“ står „Philishave 3 de luxe“ og „Philishave 3 Standard“.

Fire nye Philishave-modeller har set dagens lys. De leveres nu alle med fjedrende skæresæt, der fjører sig efter ansigtsformen. Skæresættene er forbedret på fem punkter med en 20% hurtigere barbering som resultat. For eksempel fanges skægstubbene hurtigere, fordi lamellerne er vendt i modsat retning.

De fire nye modeller er „Philishave Com-

compact“, der er batteridrevet og ikke er meget større end en 20-stycks cigaret pakning, „Philishave 3 de luxe“ med mere hensigtsmæssigt placeret hårtrimmer og forsænket skægekammer, „Philishave 3 Special“ og „Philishave Standard“, der begge foruden de fjedrende skæresæt har fået en ny design. De vejledende forbrugerpriser er 79, 150, 128 og 98 kroner. Den batteri- og lysnetdrevne „Philishave 3 Universal“ fortsætter uændret.



Direktøren for Mentalhygiejnisk Forskningsinstitut, universitetslektor, dr. phil. Eggert Petersen, der forklarer, hvordan trivselstallene skal forstås.

VINDERNE KÅRET I GÅRD

(fortsat fra side 1)

gård-Jensen, Danmarks tekniske Højskole. De to hovedpræmievindere, der i pinsen skal deltage i den europæiske konkurrences finale i udstillingsbygningen „Evoluon“ i Eindhoven, er den 19-årige stud. polyt. Stig Øye fra Frederikshavn og den 22-årige stud. techn. Frank Andersen fra Odense. De får hver udbetalt en dansk præmie på 3.000 kroner og deltager tillige i finalen med præmier i form af studielegater på tilsammen 120.000 kroner.

Audio-variometer til brug i svævefly

Stig Øyes projekt er et audio-variometer. Det er et instrument, der er udviklet til brug i svævefly. Det afgiver en tone, som er afhængig af, hvor hurtigt et fly vinder eller taber højde. (Vinderen er selv svæveflyver). Frank Andersens bidrag er en fiks, lille spændingsindikator, som er en videreudvikling af de kendte polsøgere med glimrør. I modsætning til disse kan spændingsindikatoren skelne mellem 220 volt og 380 volt vekselstrøm, idet henholdsvis en eller to lamper tændes.

To præmier på hver 2.000 kroner gik til ingeniør P. Tornøe-Møller, Frederiksberg, for et forslag til fremstilling af præcisionsmodstande og til Carsten Juul Nielsen, Hellerup, for en tangent-tone-arm til geometrisk korrekt føring af nålen på en gramfonplade. Desuden er uddelt seks præmier på hver 500 kroner samt en række bogpræmier. Udstillingen af projekterne er åben for publikum i foredragssalen i morgen mellem kl. 10 og 16.30.

6 NYE TRANSISTORRADIOER I PHILIPS FORÅRSPROGRAM

Philips forårsmodeller i transistorradioer spænder vidt og dækker alle prisklasser. Foruden de allerede kendte er der hele seks nyheder.

I de lavere prisklasser er nyhederne de to FM-, mellem- og langbølgeomtagere „Merry“ og „Sporty“. Dertil kommer den populære „Handy“ i prisklassen under 500 kroner med automatisk finindstilling på FM. I mellemprikklassen findes modtageren „City“. Og flagskibet er igen i år en „Transworld de luxe“ med FM, mellem-, lang- og kuttébølger samt tre kortbølgeområder. Den sidste nyhed er en afløser af forrige års store succes, den såkaldte Radio Recorder. I år følges succes'en op af „Radio Recorder 482“, der med en vejledende forbrugerpris på 895 kroner er betydeligt billigere end forgængeren. Den har fast lysnettilslutning, men kan også spille på batterier. Spilletiden på Compact Cassetter er nu med typen C 120 helt op til to timer.

HVORDAN FORSTÅS TRIVSELSTALLENE?

Direktøren for Mentalhygiejnisk Forskningsinstitut, universitetslektor, dr. phil. Eggert Petersen, holder onsdag den 16. april foredrag for Philips-medarbejdere om teorierne og erfaringerne bag trivselundersøgelser

Siden offentliggørelsen af resultaterne af den trivselundersøgelse, som Mentalhygiejnisk Forskningsinstitut i oktober 1968 foretog i produktionsafdelinger og på lagre i Philips Radio A/S og Repax A/S, er det blevet livligt diskuteret på de forskellige arbejdspladser, hvordan tallene i rapporten skulle forstås.

Derfor har Værkstedsfunktionærernes Sektion i samarbejde med Fællesklubben og med Philips direktionens indforståelse arrangeret et medarbejdermøde, hvor der vil blive redegjort for de teorier og erfaringer, der danner grundlag for en trivselundersøgelse som den, der er foretaget hos Philips.

Det er lykkedes at få den førende ekspert på området, direktøren for Mentalhygiejnisk Forskningsinstitut, universitetslektor, dr. phil. Eggert Petersen, til at holde foredrag om dette emne og besvare eventuelle efterfølgende spørgsmål.

Det sker ved et medarbejdermøde onsdag den 16. april 1969, kl. 17.00 i kantinen, Jenagade 22.

En uges tid før mødet vil samtlige medarbejdere i Philips Industri og Handels A/S modtage en rundskrivelse, hvori de bliver opfordret til at anmelde sig som deltagere i mødet. Forudgående anmeldelse er nødvendig, da der skal sørges for kaffe og saltmadder til deltagerne.

Ved et salgsmøde i Philips Radio fornylig præsenterede P. Schouenborg den nye serie af transistorradioer for repræsentanterne. Den øverste række tal viser de forskellige prisområder. Midt på skiltene ses den vejledende forbrugerpris for Philips-modellene. Procentsatserne fortæller, hvorledes salget på totalmarkedet fordeler sig mellem de forskellige prisgrupper. Modtageren i Schouenborgs hånd er den kombinerede radio og kassettebåndoptager „Radio Recorder 482“, som der stilles store forventninger til.

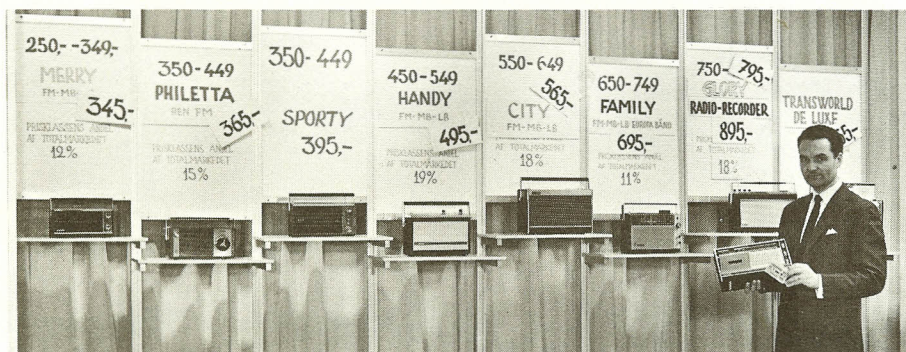

PPR-GENERALFORSAMLING MED BAL BAGEFTER

Formanden for personaleforeningen PPR, Erik Hornsleth, blev genvalgt ved den årlige generalforsamling fredag den 28. februar.

På kassererposten måtte der vælges en afløser for K. Bjørnholt, der ikke ønskede at modtage genvalg. Den nye kasserer blev J. Klarskov. Til Bjørnholt blev der rettet en tak for hans store indsats. Med takken fulgte en stor æske chokolade.

Frk. E. Henriksen og A. Borre valgtes som bestyrelsessuppleanter, og frk. Henriksen tillige som medlem af marketenderiudvalget. Før generalforsamlingen tog den mere muntre del af aftenen sin begyndelse med fru Japsens „sorte gryde“, samtidig med at man gik i krig med de opstillede øltønder.

Den genvalgte formand havde til anledningen forfattet en novelle, „Pension Philittange“. Den indeholdt hentydninger til kendte Philips-medarbejdere, og en konkurrence gik ud på at skrive disses navne på en kupon. Den først udtrukne rigtige løsning var fra Leo Rasmussen, Fjernsynsfabrikken, der vandt et keramikkrus.

Musik fra pladespilleren, en platte fra køkkenet, et ryddet gulv og en åben bar var gode betingelser for, at generalforsamlingsaftenen fik den helt rigtige afslutning.



Der var selvbetjening ved den kulinariske del af generalforsamlingen i PPR. Mest populær var nok aftapningen af øl. Her skal det nyvalgte marketenderiudvalgsmedlem, frk. E. Henriksen, til at foretage en smagsprøve sammen med S. Janlev (i midten) og Finn Grønvold. Med ryggen til står frk. Zitta Hansen og frk. Vivian Nielsen er på vej til sin plads.

OGSÅ S-LAGER I ÅRHUS



S-lageret i Århus – i lyse og venlige lokaler.

Siden Philips oprettede sit S-lager i København, har forhandlere fra København og den øvrige del af Sjælland samt Lolland-Falster flittigt benyttet sig af de mange fordele, der er ved at handle på et S-lager, hvor de uden ventetid kan foretage deres indkøb på det tidspunkt, der passer dem bedst. Kunden tager selv varerne ud og betaler kontant. De besparelser, det betyder for Philips, er fratrukket i varernes pris.

Vore kunder i Jylland har nu også fået mu-

lighed for at opnå disse fordele. Torsdag den 27. februar åbnede Philips et S-lager i Århus, nærmere betegnet i Hasselager, lidt syd for byen og nær ved hovedvej A 10. Ligesom i København føres her et stort udsnit af produkter fra Philips Radio, Philips Elapparat og Repax, og der er tillige oplagt et lager af de mest gængse reservedele.

Værksted i tilknytning til S-lageret

Som en nyskabelse er der i forbindelse med

S-lageret oprettet et mindre værksted, der påtager sig reparationer af radio, TV, gramofoner, båndoptagere og elapparater.

Den daglige ledelse af S-lageret i Århus er lagt i hænderne på Leif Rasmussen, der har gode erfaringer fra en tilsvarende stilling i København, hvor han er blevet efterfulgt af B. Cecil. Reparationerne på værkstedet klæres af Gert Petersen, der hidtil har arbejdet på Repax-værkstedet i København.



Første kunde på S-lageret i Århus: Radiohandler K. Sørensen, Dubgaard Radio (til venstre) – sammen med afdelingschef E. Frydendall, der har ansvaret for S-lagrene, og Repax' repræsentant i Jylland og på Fyn, J. C. Jepsen.

BESTYRELSEN HOLDT GENERALFORSAMLING!

T. Bech konstaterede som dirigent ved PPL's generalforsamling tirsdag den 4. marts, at den var korrekt indkaldt. Han undrede sig over, at der ikke desto mindre kun var fem deltagere.

Formanden John Langhoff og kassereren Jørgen Schmidt, der begge blev genvalgt, har siden spekuleret på, om det beskedne fremmøde var et tegn på ringe interesse for foreningen, eller om det skulle tages som udtryk for fuldstændig tilfredshed med bestyrelsen.

Den eneste ændring, der skete ved generalforsamlingen, var fru Grethe Keilows valg til bestyrelsessuppleant i stedet for W. Elkjær, der ønskede at trække sig tilbage.

TAK

Hjertelig tak til alle, der bidrog til at gøre min 40 års jubilæumsdag så festlig og minderig.

C. J. Jacobsen.



FIRE NYE ASSISTENTER OMKRING ET NYT PRODUKT: Et nyt „kuld“ har netop afsluttet elevtiden hos Philips. Det skete næsten samtidig med introduktionen af kontor-computer-familien P 350. Den ene af de nye assistenter, Bente Nielsen, deltog i kundedemonstrationerne og ses her sammen med (fra venstre) Ulrik Smith, Miniwatt, Kirsten Philipsen, Insotrac, og Bjarne Birch, Philips Radio. Erik Fagerstrøm hører også med til dette hold, men kunne ikke være med ved fotograferingen, da han aftjener sin værnepligt.

PHILIPS-ANALYSEUDSTYR PÅ ÅRHUS-UDSTILLING: På Jysk Teknologisk Institut i Århus ses her et udsnit af industriafdelingens udstilling, der var arrangeret, for at kunder fra Jylland og Fyn kunne få lejlighed til at se Philips analyseudstyr, elektroniske instrumenter og internt TV-udstyr. Blandt gæsterne var også københavnske kunder, der kom til Århus for bl. a. at høre de foredrag, som blev holdt af industriafdelingens medarbejdere. Udstillingen fik en af dagene besøg af en international demonstrationsbus, der har været på tourne rundt i landet med elektroniske måleinstrumenter.

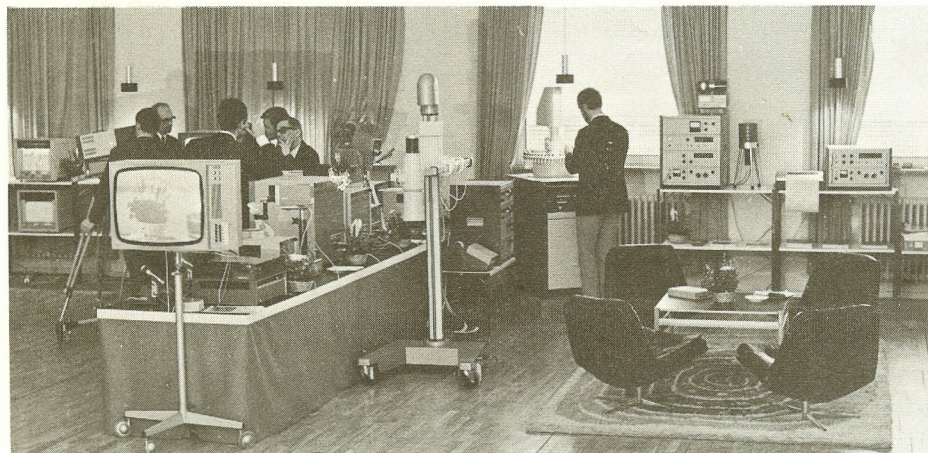

Nederst: Jesper Poulsen (til højre) og F. C. Nørregård har ikke deres præmier med, men glæder sig sammen med Rita Sørensen, Hanne Årup og K. Leth Rasmussen over den fine placering i KFIU-badminton-mesterskaberne.

Øverst: Philips-skytterne, der fik præmier ved KFIUs unionsmesterskaber, træner her på skydebanen i Jenagade. Fra venstre: Kaj Tølbøll Sørensen, Reidar Darre og Per Corell.

FINE PLACERINGER TIL BADMINTON-SPILLERNE

Udtagelseskampe på lørdag til det nordiske Philips-sportsstævne i Norge

Badminton-afdelingen har i de sidste sæsoner ført en stille tilværelse på det turneringsmæssige område. Det ser nu ud til at skulle ændres, og vi bemærker til vor store glæde, at vi atter kan gøre os gældende.

Ved KFIU-mesterskaberne 1.-9. marts har vore spillere opnået disse fine placeringer: C-rækken mixed-double: En 1. plads ved Rita Sørensen og F. C. Nørregård. C-rækken herre-double: En 2. plads ved Jesper Poulsen og F. C. Nørregård. C-rækken herre-single: En 2. plads ved F. C. Nørregård. D-rækken mixed-double: En 1. plads ved Hanne Årup og K. Leth Rasmussen. D-rækken dame-single: En 2. plads og en 3. plads ved Hanne Årup og Rita Sørensen.

Lørdag den 29. marts har badmintonafdelingen lejet KFIU-hallen i Valby, hvor vore interne mesterskaber vil blive afviklet. Resultaterne herfra vil være retningsgivende for, hvilke spillere der skal repræsentere Philips i Danmark ved det nordiske Philips-sportsstævne, der holdes i Norge i juni. Der er derfor stor spænding om udfaldet.

Hugo Bentzen.

Skytteafdelingen: TØLBØLL SØRENSEN NR. 1 I B-KLASSEN

Fine resultater ved KFIU's unionsmesterskaber

Søndag den 2. marts deltog 10 Philips-skytter i KFIU's unionsmesterskaber i 15 meter-skydning på Østerbros stadion. Vore skytter deltog individuelt i diverse klasser, og der var tillige anmeldt et hold (5 skytter) i B-klassen. Da det var eneste hold, som var anmeldt i denne klasse, måtte det rykke op i klasse A, hvor det klarede sig meget smukt. Holdet blev nummer 3 med 899 points, kun 5 points efter nr. 1 og 2. Dette fine resultat gav også individuelle præmier til tre af vore skytter. B-klassen vandtes af K. Tølbøll Sørensen med 185 points, og nr. 2 blev Per Corell med 183 points. Reidar Darre vandt C-klassen med 181 points. En flot præstation af alle tre!

Tilmeldelse til 50 og 200 meter skydning i sommerhalvåret skal ske nu til lokal 855, hvortil også interesserede i skydekursus kan melde sig.

K. Haagensen.

Bedste bridge-par: ERNST PEDERSEN/LETH RASMUSSEN

Bridge-afdelingen har i løbet af vinteren spillet en par-turnering i to rækker over fem aftener. Vinder i A-rækken blev Ernst Pedersen/K. Leth Rasmussen med E. Othmar og frue på anden-pladsen. I B-rækken vandt E. Budtz og frue, og her blev B. Henriksen og frue og Svend Rasmussen og frue nr. 2 og 3 med samme points.

En enkeltmands-turnering, også over fem aftener, vandtes af Børge Hansen med Finn Gall og fru Ulla Førsterling på 2. og 3. pladsen. For tiden spilles over seks aftener kvalifikationsturnering til Philips-mesterskab. I KFIU's parturering, der spilles i seks rækker, har vi fem par med. Ernst Pedersen/K. Leth Rasmussen spiller i mesterrækken og fru B. Othmar/B. Frandsen i A-rækken.

Poul M. Hansen.

PHILIPS INDUSTRI OG HANDELS A/S

ÅRET 1968

Til omstående regnskab for 1968 kan knyttes følgende kommentarer:

Selskabets samlede omsætning var 23 % større end året forud, og en væsentlig del af denne fremgang tegnede eksporten sig for. Den nåede op over 50 millioner kroner og udviste en stigning på godt 60 %. I salget på hjemmemarkedet indgik højere afgifter; men også bortset herfra var der en betydelig vækst, som fordelte sig jævnt over næsten samtlige produktområder, idet dog introduktionen af farve-TV i Danmark førte til en særlig iøjnefaldende udvikling på de deraf berørte områder. Efter det forudgående års fald i salget af telekommunikationsudstyr blev dette påny bragt i vejret bl. a. som følge af øget aktivitet inden for den offentlige anlægsvirksomhed.

Hovedsagelig på grund af den voksende eksportproduktion var beskæftigelsen af timelønnede ved årets slutning steget med 15 %, selv om personaleomsætningen stadig er større, end selskabet i en række tidligere år har været vant til.

Stigningen i udgifter til lønninger, gager og sociale ydelser foregik i omtrent samme takt som de nærmest foregående år, idet den udgjorde ca. 10 %.

Posten »Øvrige udgifter«, som forøgedes med 8 %, var gunstigt påvirket af, at tabet på debitorer blev væsentligt mindre end i 1967.

Pengeindgangen har i det forløbne år været tilfredsstillende, og posten »Tilgodehavender hos kunder samt veksler« viser en forholdsvis svagere stigning end omsætningen.

Når »Tilgodehavender hos tilknyttede selskaber« er vokset, skyldes det den forstærkede aktivitet, som har affødt større finansieringsbehov.

Trods den stigende produktion og omsætning lykkedes det også i 1968 at fastholde lagrene på det niveau, hvortil de var nedbragt i 1966.

Posten »Bankgæld og øvrige pengekreditorer« er meget mindre end de tre foregående år, fordi selskabet i 1968 på grund af den usikre valutasituation ikke optog kortfristede lån på det internationale pengemarked.

Til gengæld blev der truffet aftale med de vigtigste udenlandske varekreditorer om forlænget kredit, hvilket afspejler sig i posten »Varekreditorer«.

Den hårde priskonkurrence gjorde det umuligt at få fuld dækning for årets omkostningsstigninger, hvoraf de mest mærkbare fremkom ved forskydninger i den danske kronens købekraft i udlandet efter devalueringen. Skønt omsætningen blev kraftigt forøget, udviser regnskabet derfor kun det samme overskud som året før.

Udbyttet er på grundlag heraf ligesom for 1967 fastsat til 10 %, svarende til 7,5 % af egenkapitalen.

Under hensyntagen til de formindskede skatteforpligtelser i 1968 er der henlagt 1.125.000 kroner til ekstra reservefond.

Til Philips Fond af 1958 er der overført 60.000 kroner. Dermed har fondet modtaget ialt 720.000 kroner til støtte for forskningen på elektrotekniske og elektroniske samt merkantile og økonomiske områder.

PHILIPS

Salg, inklusive statsafgifter og øvrige indtægter ...	kr. 312.163.000,-	254.225.000
Udbytte af aktier i andre selskaber	- 1.011.000,-	1.026.000
INDTÆGTER IALT	kr. 313.174.000,-	<u>255.251.000</u>
hvorfra går:		
Materialer og indkøbte færdigvarer	kr. 180.819.000,-	141.423.000
Told og afgifter	- 55.818.000,-	42.838.000
Lønninger og gager, sociale udgifter, inklusive pensionspræmier	- 49.468.000,-	44.930.000
Øvrige udgifter, inklusive renter og reklameudgifter	- 18.273.000,-	16.920.000
UDGIFTER IALT	kr. 304.378.000,-	246.111.000
Afskrivninger	- 2.138.000,-	1.812.000
	kr. 306.516.000,-	247.923.000
Lagerbeholdninger primo	kr. 27.672.000,-	
Lagerbeholdninger ultimo	- 28.953.000,-	
Forskydning i lagerbeholdninger	- 1.281.000,-	548.000
OMKOSTNINGER IALT	- 305.235.000,-	<u>247.375.000</u>
ÅRETS OVERSKUD	kr. 7.939.000,-	7.876.000
fradraget regulering af skattehensættelse	- 1.808.000,-	2.549.000
og tillagt overførsel fra sidste år	- 285.000,-	18.000
giver ialt til disposition	kr. 6.416.000,-	<u>5.345.000</u>
Ifølge generalforsamlingens beslutning af 21. marts 1969 udbetales 10 % udbytte	kr. 5.000.000,-	5.000.000
og henlægges til ekstra reservefond	- 1.125.000,-	
og til Philips Fond af 1958 udbetales	- 60.000,-	60.000
medens restbeløbet overføres til næste år	- 231.000,-	285.000
	kr. 6.416.000,-	<u>5.345.000</u>

Direktionen:

S. A. Windelin
adm.

Max Poulsen

Egön Hansen

H. Bertelsen

Foranstående driftsregnskab og status er i overensstemmelse m

Status pr. 1. januar 1969

1/1 1968

(efter de på generalforsamlingen den 21. marts 1969 truffne dispositioner)

Kasse- og girobeholdning	kr. 430.000,-	390.000
Diverse fordringer, deposita og forudbetalte omkostninger	- 12.472.000,-	11.825.000
Tilgodehavender hos kunder samt veksler (heraf deponeret kr. 8.000.000,-)	- 94.830.000,-	82.083.000
Tilgodehavender hos tilknyttede selskaber	- 13.995.000,-	4.154.000
Lagerbeholdninger	- 28.953.000,-	27.672.000
OMSÆTNINGSFORMUE	kr. 150.680.000,-	126.124.000
Grunde, bygninger, maskiner, inventar og autos ...	kr. 19.738.000,-	20.880.000
Aktier i andre selskaber	- 6.386.000,-	6.386.000
ANLÆGSFORMUE	- 26.124.000,-	27.266.000
FORMUE IALT	kr. 176.804.000,-	153.390.000
Skyldige omkostninger m. v.	kr. 11.475.000,-	10.272.000
Bidrag til Philips Fond af 1958	- 60.000,-	60.000
Udbytte	- 5.000.000,-	5.000.000
Hensættelse til skat	- 1.850.000,-	2.550.000
Varekreditorer	- 66.995.000,-	30.384.000
Bankgæld og øvrige pengekreditorer	- 13.196.000,-	25.533.000
Gæld til tilknyttede selskaber	- 3.481.000,-	5.376.000
Prioritets- og vejjæld	- 8.016.000,-	8.555.000
GÆLD	- 110.073.000,-	87.730.000
EGENKAPITAL	kr. 66.731.000,-	65.660.000
EGENKAPITALENS SAMMENSÆTNING:		
Aktiekapital	kr. 50.000.000,-	50.000.000
Reserver	- 16.500.000,-	15.375.000
Overførsel	- 231.000,-	285.000
	kr. 66.731.000,-	65.660.000

Kautions- og garantiforpligtelser kr. 5.253.000,-

Bestyrelsen:

S. A. Windelin
formand

Erling Foss

Max Poulsen

P. Selig

N. B. Sommerfeldt

ed selskabets bogholderi, som jeg har revideret.

Børge Hansen
statsaut. revisor

PHILIPS INDUSTRI OG HANDELS A/S

PRAGS BOULEVARD 80, KØBENHAVN S

DIREKTION

S. A. WINDELIN, adm.

MAX POULSEN

EGON HANSEN

Regnskabsafdeling: underdirektør H. Bertelsen, HD
Organisations- og forvaltningsafd.: underdirektør A. Echart, HD
Personleadministration: underdirektør Jørgen Holm
Informationsafdeling: prokurist, redaktør Niels Jørgensen
Juridisk sekretariat: prokurist, advokat Jørgen Abildstrøm
Teknisk sekretariat: prokurist, overingeniør B. Otzen

BIFIRMAER UNDER PHILIPS INDUSTRI OG HANDELS A/S

PHILIPS LAMPE A/S

HOLMBLADSGADE 133, KØBENHAVN S

Underdirektør, ingeniør J. Grunnet

Underdirektør, cand. oecon. Ths. Hansen

MINIWATT

AKTIESELSKAB FOR ELEKTRONISKE KOMPONENTER

EMDRUPVEJ 115, KØBENHAVN NV

Underdirektør E. Dybdal, HD

Underdirektør, ingeniør J. Hegelund, HD

PHILIPS ELAPPARAT A/S – PHILIPS RADIO A/S – REPAX A/S

JENAGADE 22
KØBENHAVN S

JENAGADE 22
KØBENHAVN S

NYRNBERGGADE 35
KØBENHAVN S

Underdirektør, civilingeniør C. Hermann

Underdirektør Hans H. Olsen, HD

Underdirektør J. Skelbæk, HD

PHILIPS A/S

PRAGS BOULEVARD 80, KØBENHAVN S

Salgsafdeling Telekommunikation: underdirektør, civilingeniør Max Hansen

Salgsafdeling Industri: prokurist, ingeniør J. H. Lissau

PHILIPS-ELECTROLOGICA A/S

PRAGS BOULEVARD 80, KØBENHAVN S

Afdelingschef E. Rolf Pedersen, HD

Afdelingschef, civilingeniør T. Wolff