

## PERSONALE-FESTERNE SÆTTES UNDER DEBAT

PPL udsender spørgeskema om familiefesterne, og PAP's nye formand sysler med revy-planer.

Familiefesterne var et af de flittigst debatterede punkter på PPL's generalforsamling for 14 dage siden, og efter indlæggene at domme, herskede der stor sympati for personale-fester under denne form. Det eneste, man diskuterede, var

i grunden, hvor langt man skulle gå – om alle fester efterhånden burde være med ledsager, eller man skulle nøjes med at have ægtefællen eller kæresten med engang imellem.

Fortsættes side 2

## »Halskov« er blevet tredækker!

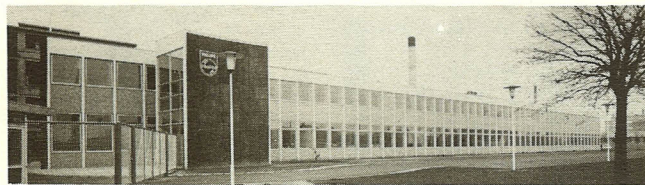
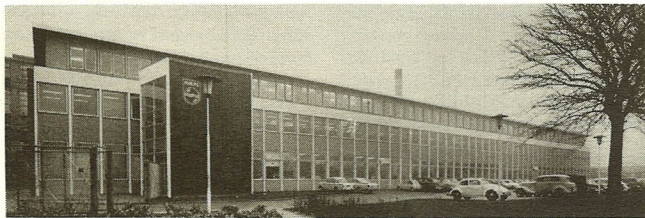

Nej, toppen er ikke klippet af skorstenen, men Philips Radio A/S har fået en ekstra etage. Den falder godt ind i det stilrene byggeri, som i folkemunde kaldes »Halskov« efter færgen med de samme smukke proportioner.

Mandag d. 26. februar begynder den flytte-uge, som skal fylde den nye tagetage i Jenagade med et travlt og muntert, virksomt liv. Fra 1. sal i Industrigården bortfjerner salgsafdelingerne for radio, TV, forstærker-afdeling og TC-afdeling sig med ordrekontor, repræsentanter o.s.v., og fra Nürnberggade drager salgs-

afdelingerne for phono og phono-artikler samt sales promotion ligeledes ud af de vante omgivelser. Allesammen – 40 i tallet – begiver de sig med underdirektor C. Lydeking i spidsen mod de nye og praktiske lokaler i Philips Radio A/S. Sådan lidt mere separat flytter

Fortsættes side 2

## BEDRIFTSVÆRNET KALDER-!

Tager mod nyt mandskab

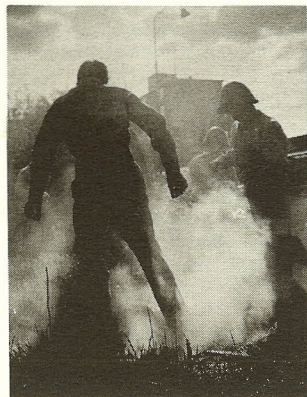

Fra en realistisk øvelse i elementær brandslukning.

Det er en halv snes år siden, der etableredes bedriftsværn hos Philips, sådan som loven foreskriver det for virksomheder, der har mere end 75 ansatte. En nærmere skildring af den samfundsnyttige institution, bedriftsværnene udgør, er vel derfor overflodig. Den, der ikke selv kender til det arbejde, som udføres af disse værn, har sikkert en kollega, der kan fortælle om det ud fra egne erfaringer.

### Bedriftsværnet skal beskytte mod ulykker og brand

Men lad os lige ridse et par hovedlinier op:

Bedriftsværnet skal beskytte den arbejdsplads, hvortil det er knyttet, mod ulykker og brand. Det skal være en hjælp for alle os, der er beskæftiget på denne arbejdsplads. Også i en eventuel krigssituation skal det fungere, men lad os håbe, at det aldrig bliver aktuelt. Alene dets opgaver i nogenlunde fredelige tider motiverer fuldt ud bedriftsværnets eksistens

Fortsættes side 4



## B PHILISKOPET

UDGIVET AF PHILIPS A/S  
Prags Boulevard 80, Kbhvn. S.

Ansvarhavende redaktør:

Niels Jørgensen  
ASTA 2222, lokal 367 & 368

Lay-out: Rud Jeppesen

Bladudvalg:

O. Beyer, Erik Brøe, Gunnar Frisø,  
B. Henriksen, Bruno Henriksen,  
Jørgen Jensen, Anne Margr. Jeppesen,  
Rud Jeppesen og Sv. Loft.

Næste nummer udkommer  
den 12. marts.

Stof må være redaktionen i hænde  
senest torsdag den 1. marts.

## HALSKOV... (Fortsat fra side 1)

ARTO også fra Industrigården, men dels sker det et par uger senere, og dels flytter denne afdeling ikke ind i de nye lokaler, men i stueetagen i Jenagade 22.

Bortset fra Lydeking, der får sit chefkontor på 1. sal, placeres udflytterne ellers – sammen med Finax og nogle administrative afdelinger – på 2. sal, hvor der stort set er samme plads til rådighed som den, man hidtil har disponeret over. Lokalerne er velindrettede og særdeles behageligt opvarmede som følge af et radiator-system, der består af flere små elementer i hvert rum. Også farverne skal man nok blive glade for – det er nærmest uforståeligt, at de på forhånd har givet anledning til så megen kritik! Det er alt sammen praktisk og passende pænt for en uadventet afdeling, men uden antydning af luksus eller flotteri. Hensynet til kunderne har været afgørende. Derfor ligger også de mest uadventede kontorer nærmest trappeårnet!

Hensynet til kunderne giver sig ligeledes udtryk i den måde, hvorpå flytte-operationen iværksættes. Man gennemfører selve adresseforandringen i week-enden fra fredag d. 2. til mandag d. 5. marts.

## SKAK

Skakafdelingen er nu ved at komme godt i gang med den interne korrespondanceturnering. Der er 84 spil i gang, men vi mangler nogle spillere, så vi kan starte 5. gruppe med 75 spillere. Alle, som er interesseret i skak, kan deltage. Ring venligst til afdelingslederen.

Helge Hansen (lokal 567).



PAP's og PPR's formænd – det er B. Henriksen til venstre og højre.

## PERSONALEFESTERNE...

(Fortsat fra side 1)

I de tre funktionær-foreningers budgetter er der som bekendt kun regnet med een familiefest hvert andet år. Den første falder for PPR's vedkommende i år, for PPL's og PAP's i efteråret 1963. Men det kan jo aldrig skade at sondere stemningen med henblik på fremtiden, mener PPL's energiske formand, B. Matthissen, og han har derfor besluttet at udsende et spørgeskema til medlemmerne. Det kommer om en uge eller to og rummer så mange rubrikker, at man i svarene kan tilkendegive næsten en hvilken som helst opfattelse med hensyn til familiefester.

Alligevel er PPR's mangeårige formand, B. Henriksen, lidt skeptisk, da PHILISKOPET afæsker ham hans mening.

## TRA-LA-LA

„Kan vi skabe vort eget orkester og sangkor?“

Det spørgsmål blev slynget i ansigtet på samtlige medarbejdere d. 30. november i fjor i en menende appel fra Bruno Henriksen, den kendte kapelmester og Philips-mand (ja, nu sågar -formand).

– Og hvad blev svaret, Bruno Henriksen?

– At 67 ville være med til at gøre forsøget, 14 damer og 53 herrer. Det er tærrer, end jeg havde håbet, men måske strengt tage flere, end man havde haft lov til at vente. En af dem, der meldte sig, sluttede sin tilmeldelse med disse ord:

„løvrigt synes jeg, det er en fin idé med et Philips-orkester. Jeg håber, tilslutningen må blive stor. Det var den ikke, da jeg for 3–4 år

– Jeg har ikke megen fidus til spørgeskemaer af den slags, siger han. – Svarene udtrykker, hvad folk rent teoretisk mener, men i praksis reagerer de ofte helt anderledes. Derfor må man i hvert fald forsyne spørgeskemaerne med en udtrykkelig bemærkning om, at man kun ønsker svar fra dem, som personlig ønsker at være med til det, de i besvarelsen går ind for.

– De har selv erfaringer med hensyn til familiefester?

– Ja, familiefesterne i PPR har absolut været succes'er, især efter at vi er gået over til kun at holde dem hvertandet år. Det er nok en meget god løsning i praksis.

– Og De, Bruno Henriksen, spørger vi PAP's nye formand, hvad siger De?

– Hvad familiefester angår er jeg nogenlunde enig med den foregående ærede taler. Men jeg kan godt betro Dem, at jeg – sådan helt for mig selv – har gået og syslet lidt med planer om måske at få stablet en personale-revy på benene til PAP's nærmest forestående familiefest i 1963. Det ku' da være sjov, ikke sandt? Men foreløbig har jeg ikke engang haft lejlighed til at nævne det for mine kolleger i bestyrelsen, så planerne er mildt talt uofficielle.



– Klar ...

siden forsøgte at starte et orkester herude. Der meldte sig kun to, en pianist, som forlod selskabet et par måneder senere, og en svensker med en trækbasun, der havde den kedelige fejl, at den lå hjemme i Sverige. Han nåede aldrig at få den herover. Jeg håber som sagt, at De må få mere held med Dem.“

– Og det fik De altså trods alt. Kollegerne vil gerne dyrke musikken som hobby under Deres ledelse. Men hvad kan de 67 præstere



# DEMONSTRATION AF LYS

Spændende nye lokaler i administrationsbygningen i Holmbladsgade

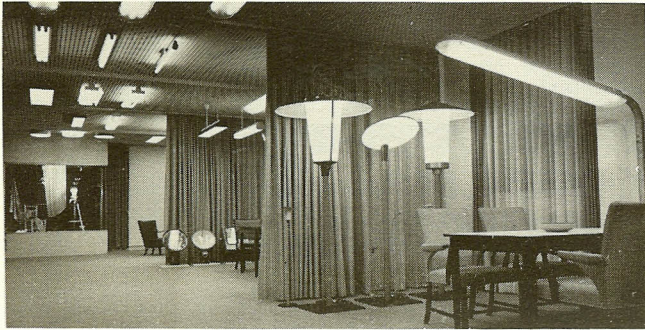

I et af rummene demonstreres armatur-typer til alle belysningsformål. I baggrunden vinduet til demonstration af forskellige lysvirkninger.

Fornylig tog Philips Lampe sine to nye demonstrationslokaler i brug. Et afsnit er indrettet til demonstration af lyseffekter såvel med lysstofrør som med glødelamper. De specialbyggede armaturer indeholder flere sæt lysstofrør, som kan tændes uafhængigt af hinanden og således vise både direkte og indirekte belysning. Endvidere kan denne belysning fra lysstofrør suppleres med glødelampelys fra spotlights indbygget i loftet.

Ved hjælp af gardiner i forskellige farver demonstreres lyskildernes farvegengivelseevne, ligesom man kan vise vægfarvernes indflydelse på et lokales øvrige farver. På vægtavler er monteret et udvalg af lyskilder, der spænder lige fra fotolamper over glødelamper til forskellige former for fluorescerende lyskilder. Her er samlet mange lyskilder, men alligevel repræsenterer de kun et beskedent udsnit af de 45.000 typer, Philips kan levere.

Et andet afsnit er indrettet til demonstration af forskellige armaturer, inddelt i 3 grupper: a) Armaturer til gade-, vej- og industribelysning, b) Armaturer til kontor- og industribelysning, c) Armaturer til kontor- og butiksbelysning.

Armaturerne er vist med forskellige afskærmninger af metal, glas og plastic, og der er eksempler på alle ophængningsmuligheder.

Mange besøgende vil naturligvis helst se armaturerne i de rette omgivelser, og derfor er der mulighed for at vise farvedias af færdige anlæg i alle brancher.

Til demonstration af lyskildernes praktiske anvendelse i butiksvinduer er der indrettet et demonstrationsvindue, hvor lyskilderne kan kombineres på 9 forskellige måder, betjent enten manuelt med trykknapper eller automatisk ved hjælp af en Philips Forte Stereo-båndoptager, der samtidig med, at de 9 kombinationer vises, kører en forklarende tekst på båndet. Det minder om de franske „Son et Lumière“-demonstrationer.

Med de nye lokaler har man endnu bedre muligheder for at sætte interessererede ind i lysteknikken. Alle er velkomne i Holmbladsgade, såvel arkitekten og bygherren som installatøren og hans kunde. CL.

rent musikalsk, tror De? Fremgår det af tilmeldelserne?

– Nej, det vil først vise sig, når vi er kommet i gang. Der er mange klaverspillere, en hel del strygere og en enkelt tuba. 37 melder sig som sangere, men nogle af dem kan også håndtere ét eller flere instrumenter. Noget symfoniorkester bliver det ikke! Men jeg regner med, at vi kan få dannet en mindre instrumentgruppe og i hvert fald et sangkor.

– Hvad er så det næste, der sker?

– Vi samles en dag efter arbejdstids ophør for at blive enige om en ugentlig mødeaften.

– Og hvornår skal vi til den første koncert?

– Den ligger langt ude i fremtiden. Det vigtigste er, at folk, som føler trang til at dyrke musik, får lejlighed til at gøre det sammen med ligesindede. Det får de altså nu.

## LILLE DUPPEDIT - STOR VIRKNING



Autoradioer er ikke noget nyt, og det er transistorer sådan set heller ikke, ja, transistoriserede autoradioer er det vel knap nok. Men når Philips i år møder op med samtlige modeller i autoradioer fuld-transistoriserede, så er det nu lige godt en nyhed, der vasker sig! Vi har lov at prale lidt af det, selv om det ikke er vor opgave at skrive annoncer. For her er nemlig et punkt, hvor Philips ubestrideligt er foran alle sine konkurrenter. Det er transistoren, som er den lille duppedit med den store virkning. Den nedsætter strømforbruget til en trediedel, så der ikke slides unødigt på bilens batterier. Den gør autoradioens levetid meget længere. Og den afskaffer opvarmningstiden. Transistoren er rar at have med i bilen – den er altid varm og veloplagt!

Men nej, nu holder vi op! Det dér sidste var lige ved at lyde som et annonce-slogan af de lidt tvivlsomme, som Bøge aldrig ville have ladet passere ...

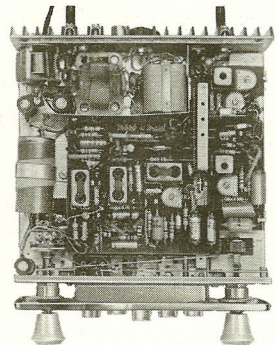

Der er „kram“ bag den elegante front.



## BEDRIFTSVÆRNET

(Fortsat fra side 1)

– og dets appel til de ansatte om medvirken i fælles interesse. Efter alle omflytningerne hos Philips er der opstået slemme huller i bedriftsværnene. En særlig stor åreladning har Industrigårdens B. V. været ude for, og den er jo ikke afsluttet endnu. Som følge heraf regner man med at skulle bruge ca. 70 nye mandlige og kvindelige medarbejdere. Også Philips Radio har imidlertid nogle huller at fylde ud i sit B. V. – her mangler vel ialt 25–30 personer. Man mangler brandmænd og brandkoner (pigerne er som regel skrappe til at betjene en brandslange), men der er også brug for mandskab indenfor de øvrige grene: førstehjælp, meldetjeneste o.s.v. Der er mange muligheder, og den, der kommer

først, har naturligvis også lejlighed til at vælge først, når opgaverne skal fordeles.

Og hvor meget skal der så ofres af tid og kræfter for at være med? Der holdes 10–12 kursus-aftener pr. år i direkte fortsættelse af arbejdstiden, og incl. spisningen – som betales med middagsbon – medgår der hver gang ca. 2 timer. Ovelser er der kun et par gange om året, men de er til gengæld nok værd at deltage i. Det er interessant at være med og somme-tider også morsomt, som det jo kan være at samles med kolleger udenfor arbejdstiden om opgaver, man ikke til daglig beskæftiger sig med. Men først og fremmest tjener man en god sag ved at være med, og kun hvis man anser dette for noget væsentligt, bør man melde sig.

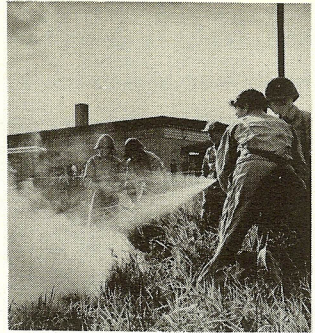

Det gælder om at kunne håndtere projekterne – og det lærer man i B.V.

**Hvis De er ansat under Prags Boulevard 80, sker tilmeldelse hos P. Schrøder, lokal 855. Hører De til i Jenagade 22, tager H. Krebs, lokal 631, imod Deres tilmeldelse.**

## BORDTENNIS:

### VI VANDT B-RÆKKEN

Philips har vundet B-rækken i K.F.I.U.s løbende holdturnering ved i de sidste tre kampe at besejre FIF, SI og Telefonen med henholdsvis 8–1, 9–0 og 5–4. Såvel Philips som Telefonen var ubesejrede, da de to hold mødtes til den afgørende dyst – så det var nervepirrende til det sidste!

I cup-turneringen for 3-mandshold vandt vi ottendedels-finalen over SI med 5–1, men måtte så lade livet

i kvartfinalen mod et meget stærkt hold fra ØBK, der sejrede så stort som med 5–0.

I det interne stævne i dagene 5.–6. februar blev S. Blankholm sejrherre efter mange spændende kampe. Nr. 2 blev K. T. Sørensen, nr. 3 Per Werner Larsen, nr. 4 Steen Orneborg, nr. 5 Otto Petersen og nr. 6 Tommy Møller. **P. W. L.**

PS: Per Werner Larsens nye lokal-nr.: 580.

## Badminton:

### VIL DE SPILLE EFTER KL. 18?

Badminton-afdelingen er i øjeblikket i fuld gang med sin interne turnering. Der kæmpes på livet løs, og alle yder deres bedste. Men der er jo nok ingen tvivl om, at mange af spillerne kunne få mere ud af det, hvis de blev i stand til at forbedre deres spillefacon. Derfor er træningsudvalget blevet enige om at bekoste en træner, og enhver, der er interesseret i lidt instruktion, bedes henvende sig til undertegnede. Jeg vil også gerne høre, hvis der er nogen, som har lyst til at spille badminton efter kl. 18.

**Hugo Bentzen (lokal 671).**

## GENVINDES MESTERSKABET?

På denne årstid plejer skytterne kun at optræde på 15 m distancen. Derfor er det glædeligt at konstatere, at træningen i vinter er fortsat på 200 m – og det til trods for, at der ingen nordstyr vinker forude.

En søndag om måneden samles 10–15 skytter på Kalvebod skydebane uden hensyn til vejret. Søndag den 22. januar var det således 8<sup>o</sup> frost, men solen skinnede, og resultaterne var fine. K. Hågensen og Freddy Allermann opnåede begge 144 points af 150 mulige. 15 m træningen er i fuld gang på vor egen bane i Jenagade, hver mandag og onsdag. På denne distance samler interessen sig om søndag den 4. marts med afholdelsen af KFIU's unionsmesterskab på Københavns Stadions skydebane. Vi håber, at den megen træning vil resultere i, at Philips vinder holdmesterskabet ligesom sidste år. I enkeltmandskonkurrencen skydes der om Philips-pokalen.

**S. Schou.**

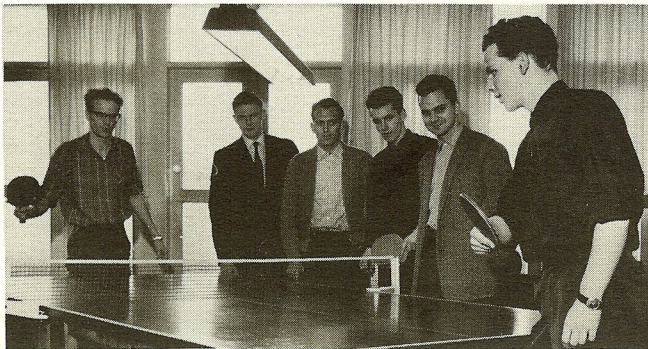

Holdet, der vandt K.F.I.U.'s B-række, hvilede ikke på laurbærene bagefter, men trænede flittigere end nogensinde. Her er det Otto Petersen og Per Werner Larsen (længst til højre), og der er i gang. Imellem dem, fra venstre: S. Blankholm, Ebbe Nielsen, Steen Orneborg og K. T. Sørensen.